

**PROVÁDĚCÍ SMLOUVA (SMLOUVA)**

K rámcové smlouvě č. S-0453/DOP/2017 ze dne 6.3.2017 na projektové práce staveb pozemních komunikací ve vlastnictví Středočeského kraje, včetně výkonu inženýrské činnosti a autorského dozoru

č. smlouvy objednatele: S-6453/DOP/2018, č. smlouvy zhotovitele: RS STČ VPÚ

mezi

objednatel: **Středočeský kraj**
se sídlem: Zborovská 81/11, 150 21 Praha 5
zastoupeným: Martinem Hermanem, radním pro oblast investic
a veřejných zakázek
IČO: 70891095 DIČ: CZ70891095
Bankovní spojení: PPF banka, a.s.,
Číslo účtu: 
Osoba oprávněná jednat
ve věcech smluvních: Martin Herman, radní pro oblast investic
a veřejných zakázek
Osoba oprávněná jednat
ve věcech technických: Bc. Zdeněk Dvořák, ředitel Krajské správy a údržby silnic
Středočeského kraje, příspěvková organizace
(dále jen „objednatel“) na straně jedné

a

společností „**SUDOP GROUP RS-PROJEKTY STČ**“
se správcem Společnosti **SUDOP PRAHA a.s.** (též „Společník 1“),
se sídlem Praha 3, Žižkov, Olšanská 2643/1a, PSČ 130 80
zastoupená Ing. Tomášem Slavičkem, předsedou představenstva, Ing. Ivanem Pomykáčkem, místopředsedou předs
bankovní spojení: Komerční banka a.s., č. účtu: 
IČO: 25793349, DIČ: CZ25793349
zapsaná do obchodního rejstříku vedeného Městským soudem v Praze, oddíl B, vložka 6088

a

PUDIS a.s. („Společník 2“)
se sídlem Praha 10, Nad Vodovodem 3258/2, PSČ 10031
IČ: 45272891, DIČ: CZ45272891
zapsaná do obchodního rejstříku pod sp.zn. B 1458 vedená u Městského soudu v Praze
zastoupená: Ing. Martinem Höflerem, předsedou představenstva, Ing. Janem Vlčkem, členem
představenstva

a

DOPRAVOPROJEKT a.s. („Společník 3“)



EVROPSKÁ UNIE
Evropský fond pro regionální rozvoj
Integrovaný regionální operační program



MINISTERSTVO
PRO MÍSTNÍ
ROZVOJ ČR

se sídlem Kominárska 2,4, Bratislava, Slovenská republika, PSČ 832 03

IČ: 31 322 000

zapsaná do Obchodného registra Okresného súdu Bratislava I, oddíl Sa, vložka 378/B

zastoupená: Ing. Martinem Šutkou, členem představenstva, Ing. Igorem Jakubíkem, místopředsedou představenstva

a

VPÚ DECO PRAHA a.s. („Společník 4“)

se sídlem Praha 6, Podbabská 1014/20, PSČ 160 00

IČ: 60193280, DIČ: CZ60193280

zapsaná do obchodního rejstříku pod sp.zn. B 2368 vedená u Městského soudu v Praze

zastoupená: Ing. Luborem Hoďánkem, předsedou představenstva, Ing. Václavem Sejkem, místopředsedou představenstva

a

METROPROJEKT Praha a.s. („Společník 5“)

se sídlem Praha 2, I. P. Pavlova 2/1786, PSČ 120 00

IČ: 45271895, DIČ: CZ45271895

zapsaná do obchodního rejstříku pod sp.zn. B 1418 vedená u Městského soudu v Praze

zastoupená: Ing. Davidem Krásou, předsedou představenstva, Ing. Vladimírem Seidlem, místopředsedou představenstva,

(dále jen „zhotovitel“) na straně druhé

uzavírají níže uvedeného dne, měsíce a roku tuto

Prováděcí smlouvu

Článek I.

Předmět smlouvy

1. Zhotovitel se zavazuje provést pro objednatele na vlastní nebezpečí a odpovědnost dílo, včetně poskytování souvisejících služeb (dále jen „plnění“), a to dle zadání objednatele v tomto rozsahu a členění:

Zpracování projektové dokumentace na akci Okružní křižovatka II/110 a II/112 a silnice II/112 v rozsahu zpracování:

- a) Dokumentace k územnímu rozhodnutí včetně všech souvisejících průzkumů (zaměření, předběžný geotechnický průzkum dle TP 76, apod.)
- b) Dokumentace ke stavebnímu povolení včetně všech souvisejících průzkumů (akt. zaměření, podrobný geotechnický průzkum dle TP 76, apod.)
- c) Projektové dokumentace pro provedení stavby v rozsahu vyhlášky č. 69/2016 Sb., kterou se stanoví podrobnosti vymezení předmětu veřejné zakázky na stavební práce a rozsah soupisu stavebních prací, dodávek a služeb s výkazem výměr, ve znění pozdějších předpisů a dotačního programu IROP (viz čl. IV. Odst. 3 smlouvy)
- d) Výkonu inženýrské činnosti k podání žádosti o územní rozhodnutí v rozsahu uvedeném v obchodních podmínkách Rámcové smlouvy
- e) Výkonu inženýrské činnosti k podání žádosti o vydání stavebního povolení včetně majetkoprávní přípravy stavby v rozsahu uvedeném v obchodních podmínkách Rámcové smlouvy



- f) Technická pomoc objednateli v rozsahu:
- Technické pomoci objednateli při výběrovém řízení na zhotovitele stavby, tj. při zpracování odpovědí na dotazy uchazečů a dodatečných úpravách zadávací dokumentace stavby
 - Výkon autorského dozoru na stavbě

Podrobná specifikace předmětu plnění tvoří přílohu č. 1 této smlouvy.

2. Zhotovitel je při realizaci této smlouvy vázán zejména následujícími technickými podmínkami:

- Technická specifikace předmětu díla

Technické podmínky tvoří přílohu č. 1 této smlouvy.

3. Objednatel se zavazuje řádně dokončené plnění převzít a zhotoviteli zaplatit dohodnutou cenu podle této smlouvy.

4. Právní vztahy mezi smluvními stranami touto smlouvou neupravené se řídí Rámcovou smlouvou číslo S-0453/DOP/2017 uzavřenou dne 6.3.2017 (dále jen „**Rámcová smlouva**“).

Článek II.

Cena za dílo

1. Za řádnou realizaci této smlouvy náleží zhotoviteli cena ve výši stanovené jako součet cen jednotlivých dílčích činností, tj.:

a. Zpracování projektové dokumentace v rozsahu uvedeném v čl. I., odst. 1. Smlouvy

b. Dokumentace k územnímu rozhodnutí

bez DPH: 347 000,- Kč

DPH: 72 870,-Kč

včetně DPH: 419 870,- Kč

c. Dokumentace ke stavebnímu povolení

bez DPH: 540 000,- Kč

DPH: 113 400,- Kč

včetně DPH: 653 400,- Kč

d. Projektová dokumentace pro provedení stavby

bez DPH: 265 000,- Kč

DPH: 55 650,-Kč

včetně DPH: 320 650,-Kč

e. Výkon inženýrské činnosti k územnímu rozhodnutí

bez DPH: 110 000,- Kč



EVROPSKÁ UNIE
Evropský fond pro regionální rozvoj
Integrovaný regionální operační program



MINISTERSTVO
PRO MÍSTNÍ
ROZVOJ ČR

DPH: 23 100,-Kč
včetně DPH: 133 100,- Kč

- f. Výkon inženýrské činnosti ke stavebnímu povolení včetně majetkoprávní přípravy stavby

bez DPH: 130 000,- Kč
DPH: 27 300,- Kč
včetně DPH: 157 300,- Kč

- g. Technická pomoc objednateli v rozsahu uvedeném v příloze č. 2 Smlouvy

bez DPH: 750,00 Kč / za 1 hodinu poskytování těchto služeb

DPH: 157,50 Kč / za 1 hodinu poskytování těchto služeb

včetně DPH: 907,50 Kč / za 1 hodinu poskytování těchto služeb

Celkem bez DPH: 1 602 000,- Kč

DPH: 336 420,- Kč

Celkem vč. DPH: 1 938 420,- Kč

Podrobná specifikace ceny tvoří přílohu č. 2 této smlouvy.

2. Cena byla zhotovitelem nabídnuta a stranami sjednána v souladu s podmínkami uvedenými v Rámcové smlouvě.
3. Objednatel uhradí cenu v souladu s platebními podmínkami uvedenými v Rámcové smlouvě.
4. Kontaktní osobou objednatele ve věcech technických a fakturace (osobou příslušnou k pokynům, převzetí, schválení nebo připomínek ve smyslu Zvláštních obchodních podmínek Rámcové smlouvy včetně přílohy C) je [REDACTED]
5. Faktury, odsouhlasené kontaktní osobou objednatele ve věcech technických a řádně označené názvem akce a číslem smlouvy budou doručeny na adresu objednatele.

Článek III.

Doba a místo plnění

1. Smluvní strany sjednávají dobu plnění následujícím způsobem:
zahájení prací: ihned po podpisu smlouvy

specifikace případných etap:



EVROPSKÁ UNIE
Evropský fond pro regionální rozvoj
Integrovaný regionální operační program



MINISTERSTVO
PRO MÍSTNÍ
ROZVOJ ČR

Koncept DUR – do tří měsíců od podpisu smlouvy

Čistopis DUR – do 3 týdnů od schválení konceptu DÚR objednatelem

Podání žádosti o vydání ÚR – do 3 měsíců od schválení konceptu DUR objednatelem

Koncept DSP – do tří měsíců od vydání pravomocného ÚR

Čistopis DSP – do 1 měsíce od schválení konceptu DSP objednatelem

Podání žádosti o vydání SP – do 3 měsíců od schválení konceptu DSP

PDPS – do 1 měsíce od vydání pravomocného SP

Technická pomoc – výkon AD – v průběhu stavby

Technická pomoc – ostatní – dle potřeb objednatele

2. Smluvní strany sjednávají místo plnění takto: Středočeský kraj

Článek IV.

Podmínky provádění díla

1. Zhotovitel bere na vědomí, že plnění může být financováno z Dotace IROP anebo ITI. Zhotovitel se proto zavazuje poskytovat plnění rovněž v souladu s aktuálními požadavky poskytovatele dotace.

2. Ostatní podmínky, za kterých bude plněna smlouva, jsou následující (podmínky nad rámec stanovený v Rámcové smlouvě):

Aktuální podmínky pro poskytování dotací z Integrovaného regionálního operačního programu, tak, aby byly ze strany objednatele zachovány všechny podmínky, k jejichž splnění se v návaznosti na přijetí dotace zavázal (zhotovitel je zejména povinen dohlížet na soulad realizace díla se zveřejněnými pravidly poskytovatele dotace, např. na <http://www.dotaceEU.cz/cs/Microsites/IROP/Vyzvy-v-IROP> byly v době před zahájením zadávacího řízení na uzavření Rámcové smlouvy zveřejněny výzvy IROPu a zároveň také Obecná Pravidla a Specifická Pravidla pro žadatele a příjemce IROP pro specifický cíl 1.1 (vybrané úseky silnic II. a III. třídy) a dle pokynů objednatele.

Článek V.

Další ustanovení

Zhotovitel souhlasí dle § 2 písm. e) zákona č. 320/2001 Sb., o finanční kontrole ve veřejné správě a o změně některých zákonů (zákon o finanční kontrole), ve znění pozdějších předpisů, s výkonem kontroly této smlouvy. Zhotovitel souhlasí se vstupem všech kontrolních orgánů (objednatele, Centra pro regionální rozvoj ČR, Ministerstva pro místní rozvoj ČR, Ministerstva financí ČR, orgánů strukturálních fondů EU, Evropské komise, Evropského účetního dvora, Nejvyššího kontrolního úřadu, finančních úřadů apod.) do svých objektů, ve kterých se realizuje předmět této smlouvy. Dále se zhotovitel zavazuje předložit ke kontrole kontrolním orgánům veškerou provozní a účetní evidenci, která se týká předmětu této smlouvy. Tato evidence musí být archivována v souladu s požadavky zákona č. 563/1991 Sb., o účetnictví, ve znění pozdějších předpisů a zákona č. 586/1992 Sb., o daních z příjmů, ve znění pozdějších předpisů, a to po dobu 10 let ode dne poskytnutí služeb dle této smlouvy. Zhotovitel se zavazuje poskytovat příslušným orgánům ve stanovených termínech úplné,



pravdivé informace a dokumentaci související s touto smlouvou. V případě, že část předmětu této smlouvy zhotovitel plní prostřednictvím jiných subjektů, je povinen smluvně zajistit, aby i tyto subjekty podléhaly povinnostem uvedeným v tomto článku smlouvy, pokud tak neučiní, bude odpovídat objednateli za jejich nesoučinnost sám. Tuto povinnost má zhotovitel i v případě dodavatelských subjektů.

Článek VI.

Závěrečná ustanovení

1. Tato smlouva nabývá platnosti dnem jejího podpisu oběma smluvními stranami a účinnosti dnem jejího uveřejnění v registru smluv, které provede objednatel.
2. Tuto smlouvu je možno ukončit za podmínek stanovených v Rámcové smlouvě.
3. Přílohu této smlouvy tvoří:
 1. Technická specifikace;
 2. Podrobná specifikace ceny - soupis služeb.
4. Smlouva je vyhotovena v 5 vyhotoveních, z nichž objednatel obdrží 3 a zhotovitel 2.
5. Smluvní strany prohlašují, že smlouvu uzavírají svobodně a vážně a že považují její obsah za určitý a srozumitelný, na důkaz čehož připojují níže své podpisy.

V Praze dne 19-09-2018

PODEPSÁN

za objednatele: [redacted] kraj



[redacted]
Martin Herma
radní pro oblast investic a veřejných zakázek

V Praze dne 29. 08. 2017

PODEPSÁN

za zh [redacted] SUDOP GROUP RS- PROJEKTY STČ“

[redacted]
Ing. Tomáš Slavíček, předseda představenstva SUDOP PRAHA a.s. – řádně oprávněn podepsat nabídku jménem Společnosti „SUDOP GROUP RS- PROJEKTY STČ“ na základě Plné moci

[redacted]
Ing. Ivaň Pomykačková, místopředseda představenstva SUDOP PRAHA a.s. – řádně oprávněn podepsat nabídku jménem Společnosti „SUDOP GROUP RS- PROJEKTY STČ“ na základě Plné moci

Technická specifikace

Název akce: Okružní křižovatka II/110 a II/112 a silnice II/112

Staničení provozní v km : 1,99 – 4,17



Základní popis akce:

1) Okružní křižovatka II/110 a II/112 Benešov

Stávající křižovatka je vybudována jako styková, přičemž mimo silnic II. třídy je též zaústěna větev místní komunikace. Vzhledem k nevyhovujícímu stavu z hlediska bezpečnosti silniční dopravy je předpoklad vybudování okružní křižovatky.

Minimální návrhové parametry OK – doporučené parametry – intravilánová kompaktní.

Průměr okružní křižovatky : 25 - 30 m.

Minimální šířka jízdního pruhu: 3,75 m (pro průjezd vozidla zimní údržby).

2) Silnice II/112 od OK – kř. II/112 a III/1121

Z hlediska stavebně technického stavu tento úsek vykazuje řadu závad dle TP 82, zejména deformace, síťové trhliny, vysprávký, ztráta mikrotextury.

V PD navrhnout zpracování recyklovaného materiálu pomocí technologií hydraulicky stmelěných materiálů do podkladních konstrukčních vrstev (nikoliv však recyklaci za studena na místě podle TP 209).

Vzhledem k četným dopravním nehodám, vzniklým v důsledku střetu vozidel se zvěří navrhnout v PD osazení zařízení odrazující zvěř od vstupu na vozovku.

Celková délka úpravy: 2 180 m

Průměrná šířka vozovky: 6,5 m

3) Most ev.č. 112-004:

Jedná se o kamenný klenbový most s délkou přemostění 7,61 m a volnou šířkou 9,05 m. Mostní opěry jsou masivní, zděné z kvádrového zdiva. Spárování je místy porušené, na opěrách jsou patrné průsaky a uchycené řasy. Nosnou klenbu o jednom poli tvoří klenba z lomového kamene opatřená omítkou. Omítka klenby je odfouklá, odpadá. Jsou patrné průsaky s výluhy a řasou. Spárování se rozpadá a drolí se. Kameny jsou povrchově narušené. Čelní zdi jsou opatřené omítkou, která odpadá, lokálně jsou vypadlé kameny. Stav spodní stavby klasifikován poslední hlavní mostní prohlídkou stupněm IV, stav nosné konstrukce V, špatný.

Výčet požadovaných oprav: Vzhledem ke špatnému stavu klenby bude vyměněn celý mostní objekt včetně spodní stavby. Nový mostní objekt bude založen na pilotách, nosná konstrukce bude rámová/vrubový kloub. Vzhledem ke špatnému stavu lávky pro pěší na nátokové straně mostu bude nutné projednat s městem Benešov její snesení a nahrazení jednostranným chodníkem na novém mostu.

Předpokládaný rozsah PD:

1) Okružní křižovatka II/110 a II/112 Benešov:

Projektová dokumentace bude zpracována v rozsahu DÚR, DSP, PDPS včetně souvisejícího inženýringu a projednání s dotčenými orgány. Dle podkladů z územního plánu města Benešova je v souladu s ÚP. Záměrem budou dotčeny pozemky mimo vlastnictví Středočeského kraje, a tudíž bude nutno zajistit též majetkoprávní přípravu a vypořádání v rámci zakázky. Tento záměr je nutno též zkoordinovat s plánovanými investicemi města Benešova (chodník podél II/112, stavebně technický stav inženýrských sítí, atp.)

2) Silnice II/112 od OK- kř. II/112 a III/1121:

Projektová dokumentace bude zpracována v rozsahu (DÚR), DSP/PDPS, jejímž podkladem bude též diagnostika vozovky a stavebně technický průzkum stávajících propustků v trase. Z hlediska stávajícího šířkového uspořádání odpovídajícího kategorii cca S 6,5 nepředpokládáme nutnost případného rozšíření, vyjma případných požadavků komunikačního inženýra Policie ČR.

3) Most ev.č. 112 - 004

Součástí projektových prací DÚR/DSP/PDPS bude zjištění inženýrských sítí a projekční zpracování přeložek těchto sítí mimo most, inženýrská činnost k získání územního rozhodnutí a stavebního povolení zahájit práce na odstranění a stavbě nového mostu.

Dále zjištění vlastníků pozemků a uzavření smluv o smlouvách budoucích, případně kupních smluv pro odkoupení trvalých záborů a souhlasy, případně smlouvy o pronájmu pro dočasné záборы všech dotčených a sousedících pozemků. PD bude vyhotovena dle platných norem, TP a TKP, zatížitelnost bude dána statickým výpočtem. Součástí zakázky bude i provedení hlavní mostní prohlídky, mostního listu včetně uložení do BMS.

Poznámka:

V úseku navazujícím na tento záměr je zpracovávána projektová dokumentace společností SWECO a.s. a to pro úsek kř. III/1121 – žel. přejezd za obcí Struhařov vč. okružní křižovatky II/111 x II/112.

V roce 2016 byla realizována výměna ohrubné vrstvy za BBTM 5A v úseku II/110 ul. Vlašimská, Benešov (před plánovanou OK).

V roce 2016 byla realizována rekonstrukce mostu ev. č. 112-005, včetně přípravy na budoucí chodník podél II/112.

Požadavky na projektovou dokumentaci:

Projektová dokumentace bude zpracovaná v rozsahu DÚR/DSP/PDPS včetně DIO dle zákona č. 183/2006 Sb. (stavební zákon) a dle vyhlášky č. 146/2008 Sb. o projektové dokumentaci dopravních staveb; vyhotovení průzkumu inženýrských sítí, zajištění územního souhlasu nebo územního rozhodnutí včetně stavebního povolení a výkon autorského dozoru (AD) při dodržení platných ČSN, TKP a TP. Součástí bude též projednání návrhu dopravního značení včetně projednání s komunikačním inženýrem PČR (zajištění souhlasného stanoviska) a vyhotovení rozpočtu v cenách ÚRS.

Kontakty :

JUDr. Luděk Beneš, vedoucí TSÚ, oblast Benešov, mobil 725 144 165,
e-mail : ludek.benes@ksus.cz

Miloslav Pohunek, silniční technik, dozor a ochrana silniční sítě, mobil 725 880 215
e-mail: miloslav.pohunek@ksus.cz

Vladimír Sochůrek, provozní cestmistr, mobil: 602 577 790,
e -mail: vladimir.sochurek@ksus.cz

Fotodokumentace



Stávající křižovatka II/110 a II/112, Benešov



Stávající křižovatka II/110 a II/112, Benešov



Silnice II/112



Silnice II/112 před mostem ev.č. 112-005



Silnice II/112 staničení cca 4,00 km



Stávající stav propustku na II/112 v km cca 3,80



Stávající stav propustku na II/112 v km cca 3,80



Most 112-004



Krajská správa a údržba silnic Středočeského kraje, příspěvková organizace,
Zborovská 11, 150 21 Praha 5

Zpracoval: JUDr. Luděk Beneš

10//2017

Okružní křižovatka II/110 a II/112 a silnice II/112

žlutě - vyplní uchazeč

Tabulka č. 1

Předpokládaná hodnota stavebních nákladů v Kč bez DPH	Procentní poměr ze stavebních nákladů nabídnutý uchazečem v Rámcové smlouvě - část DÚR*)	Procentní poměr ze stavebních nákladů nabídnutý uchazečem v Rámcové smlouvě - část Výkon IČ k ÚR**)	Procentní poměr ze stavebních nákladů nabídnutý uchazečem v Rámcové smlouvě - část DSP*)	Procentní poměr ze stavebních nákladů nabídnutý uchazečem v Rámcové smlouvě - část Výkon IČ k SP vč. majetkopř. projednání*)	Procentní poměr ze stavebních nákladů nabídnutý uchazečem v Rámcové smlouvě - část VD ZDS*)	Technická pomoc objednateli (v Kč bez DPH/hod)**)	Cena celkem v Kč bez DPH****)
38 119 835	0,910%	0,289%	1,417%	0,341%	0,695%	750	
Předpokládaný celkový počet hod technické pomoci	x	x	x	x	x	280	
Předpokládaná hodnota dílčí části Veřejné zakázky ***)	465 000	133 000	652 000	200 000	400 000	212 000	2 062 000
Nabídka uchazeč v Kč bez DPH	347 000	110 000	540 000	190 000	265 000	210 000	1 602 000
% změna ceny Nabídka/Předpoklad	74,62%	82,71%	82,82%	65,00%	66,25%	99,06%	77,69%

*) Uchazeč použije při ocenění % poměr ze stavebních nákladů uvedených v Rámcové smlouvě. Tento % poměr může být buď shodný nebo nižší než je % poměr uvedený v Rámcové smlouvě. Podrobnější popis viz čl. 6 "Cena" v Rámcové smlouvě

**) Uchazeč použije při ocenění hodinovou sazbu (bez DPH) ve stejné výši nebo nižší než, je příslušná hodinová sazba bez DPH uvedená v příslušném rozmezí předpokládaných stavebních nákladů uvedených v Soupisu prací v tabulce "IV.C) Položkový rozpočet - technická pomoc objednateli" příslušného typového příkladu, který je součástí Rámcové smlouvy. Blížší popis viz čl. 6 "Cena" v Rámcové smlouvě. Hodinovou sazbu doplní do příslušné tabulky technické pomoci

***) Předpokládanou hodnotu dílčí části Veřejné zakázky považuje Zadavatel jako maximální a nepřekročitelnou. V případě jejího překročení si zadavatel vyhrazuje právo zadávací řízení zrušit

****) Celková cena bez DPH uvedená v Tabulce soupisu prací musí být shodná s Celkovou cenou v Kč bez DPH uvedenou v Nabídkové tabulce uchazeče.

Kontrola rovnosti dílčích cen v tabulce č. 1 a rozepsaných cen v tabulce č. 2 - 6

Kontrolní propočet Tab. č. 1 a 2. Část DÚR Rozdíl:	OK
Kontrolní propočet Tab. č. 1 a 2. Část IČ k ÚR Rozdíl:	OK
Kontrolní propočet Tab. č. 1 a 2. Část DSP Rozdíl:	OK
Kontrolní propočet Tab. č. 1 a 2. Část IČ k SP Rozdíl:	OK
Kontrolní propočet Tab. č. 1 a 2. Část VD-ZDS Rozdíl:	OK

V Pr

Ing. jmén

Ing. nabí

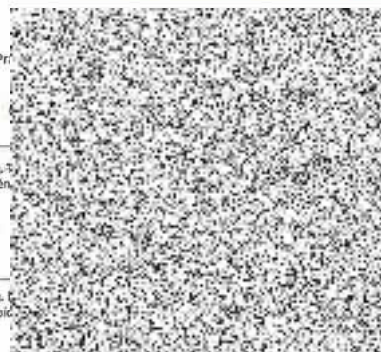

SUDOP PRAHA
130 80 Praha 3, Olšanská 1a

Idné oprávněn podepsat nabídku
je Platné moci

Idné oprávněn podepsat
na základě Platné moci

Technická pomoc objednateli - Autorský dozor

Okružní křižovatka II/110 a II/112 a silnice II/112

	Počet hod.	Kč/hod *)	Cena celkem
Cena Technická pomoc v rámci výběrového řízení na zhotovitele stavby	85	750	63 750
Cena AD celkem bez DPH	195		146 250
Celkem	280		210 000

*) Sazba zahrnuje veškeré související náklady s AD, tj. cestovné, náklady na PHM, stravné apod.

Díličí činnosti při výkonu AD	AD hodin
Posuzování postupu výstavby z technického hlediska, sledování a kontrola technických a kvalitativních parametrů stavby.	25
Vyjádření k požadavkům na zvětšený rozsah stavebních prací, popř. změn v průběhu výstavby oproti projektové dokumentaci, změn vycházejících z podmínek smlouvy se zhotovitelem stavby, posuzování jejich oprávněnosti, řešení množství a kvality, změny plnění z pohledu dodržení standardů, parametrů, kvality, množství, přiměřenosti ceny a prodloužení lhůt výstavby.	28
Odsouhlasení dílenské a provozní dokumentace zhotovitele stavby z hlediska souladu s dokumentací ověřenou stavebním úřadem a zadávací dokumentací pro výběr zhotovitele stavby.	28
Účast na jakémkoliv jednání, které svolává objednatel a vyzývá AD k účasti.	23
Vyjadřování se zástupci objednatele k plnění díla z hlediska pochybnosti k provedení množství. Vyjadřovat se zástupci objednatele k požadavkům zhotovitele stavby a případně i budoucího provozovatele na změny plnění z pohledu dodržení standardů, parametrů, kvality, množství, přiměřenosti ceny a na prodloužení lhůt výstavby, případně dalších údajů a ukazatelů stanovených zadávací dokumentací	21
Pouze na výzvu zadavatele dle aktuální potřeby se bude podílet na: <ul style="list-style-type: none"> účasti kontrolních dnů stavby účasti přejímacích řízení dílčích částí stavby a celé stavby účasti při zásadních zkouškách a měřeních včetně vydání případných stanovisek k jejich výsledkům odsouhlasování geodetické měření pohybů nosné konstrukce v určených bodech spolupráci se zástupcem objednatele při výběru a schvalování vzorků materiálů, zařízení a vybavení předkládaných zhotovitelem stavby, zejména z hlediska jejich jakosti, druhu provedení a vhodnosti použití a to z pohledu souladu s dokumentací ověřenou stavebním úřadem a zadávací dokumentací pro výběr zhotovitele stavby 	70
celkem hodin	195
Kč/hod	750
Celkem Kč bez DPH	146 250

*) Pozn.: Hodinová sazba musí být u všech položek ve stejné výši

Poznámky:

- Základním účelem výkonu AD je sledování, zda postup stavebních prací odpovídá schválené zadávací dokumentaci stavby a spolupráce při řešení nepředvídaných problémů. Zástupce zhotovitele zadávací dokumentace stavby se bude zúčastňovat kontrolních dnů na stavbě a dalších jednání svolaných investorem stavby na základě jeho výzev. V případě pochybnosti zhotovitele dokumentace o kvalitě prováděných prací na stavbě může zástupce zhotovitele dokumentace provést kontrolu stavby dle vlastního uvážení s tím, že předem na tuto skutečnost upozorní investora stavby.
- Výkon autorského dozoru bude realizován průběžně dle aktuálních potřeb, na základě výzvy objednatele. Výzva musí být zhotoviteli oznámena nejpozději dva pracovní dny před datem výkonu autorského dozoru. Za AD však nejsou považovány nesrovnalosti v původním projektu a jejich následné vysvětlování.
- Osoba pověřená výkonem autorského dozoru provádí zápisy do stavebního deníku o své účasti na stavbě, o zjištěných skutečnostech při kontrole a ověřování a jejich vyhodnocení, o návrzích na opatření a o svých doporučeních. Stanoviska k návrhům ostatních účastníků provádění stavby zapisuje do stavebního deníku nejpozději do tří (3) pracovních dnů od doručení výzvy zástupce objednatele.
- Veškerá činnost bude zajišťována bez zbytečného odkladu tak, aby nebyl ohrožen postup stavby.

V Praze:

Ing. To
na zákl

Ing. Iv
PROJE

SUDOP PRAHA
130 01 Praha 3, Olšanská 1a

PRAHA a.s. – řádně oprávněn podepsat nabídku jménem Společnosti „SUDOP GROUP RS– PROJEKTY STČ“

SUDOP PRAHA a.s. – řádně oprávněn podepsat nabídku jménem Společnosti „SUDOP GROUP RS–

Okružní křižovatka II/110 a II/112 a silnice II/112

Iluště ocení uchazeč	
0 popis položky	Nabídková cena uchazeče v Kč
Průzkumy a podklady - DUR	
Zjištění průběhu a zakres IS, zaměření, záborový elaborát, digitální katastrální mapa	40 000,00
Předběžný GTP dle TP 76	30 000,00
Průzkumy pro DUR (Hluková, Exhalační studie, Bilance zemín a ornice, Dendrologický průzkum, apod)	70 000,00
Průzkumy DÚR celkem	140 000,00
DÚR	
Průvodní zpráva	30 000,00
Výkresová část	147 000,00
Dokladová část	30 000,00
DÚR celkem	207 000,00
DUR celkem včetně průzkumů	347 000,00
Průzkumy a podklady - DSP	
Zjištění průběhu a zakres IS, zaměření, záborový elaborát, digitální katastrální mapa - aktualizace	60 000,00
Podrobný GTP dle TP 76	90 000,00
Doplňující průzkumy a aktualizace průzkumů z DUR	60 000,00
Průzkumy DSP celkem	210 000,00
DSP	
Průvodní zpráva	30 000,00
Souhrnné technické řešení	53 000,00
Stavební část	190 000,00
DIO	30 000,00
ZOV, havarijní a povod. plán a nakládání s odpady	15 000,00
BOZP	12 000,00
DSP celkem	330 000,00
DSP celkem včetně průzkumů	540 000,00
IČ-zajištění vydání ÚR	
projednání dokumentace	50 000,00
majetkoprávní podklady	45 000,00
podání žádosti bez poplatků	15 000,00
IČ celkem	110 000,00
IČ-zajištění vydání SP	
projednání dokumentace	60 000,00
majetkoprávní podklady	50 000,00
podání žádosti bez poplatků	20 000,00
IČ celkem	130 000,00
PDPS	
Technická zpráva	20 000,00
Výkresová část	145 000,00
ZTKP	50 000,00
Soupis prací a rozpočet	50 000,00
PDPS celkem	265 000,00
celkem bez DPH	1 392 000,00

V Praze dne 10.

Ing. Tomáš Sla
Společnosti „SU“

Ing. Ivan Pomy
Společnosti „SU“

DOB PRAHA
právně oprávněn podepsat nabídku jménem
Praha 3, Olšanská 12

právně oprávněn podepsat nabídku jménem