



**ROP  
STŘEDNÍ  
ČECHY**



**INVESTICE DO VAŠÍ BUDOUCNOSTI  
SPOLUFINANCOVÁNO EVROPSKOU  
UNIÍ Z EVROPSKÉHO FONDU PRO  
REGIONÁLNÍ ROZVOJ**

## SMLOUVA O DÍLO

číslo objednatele: S - 5023/DOP/2015

číslo zhotovitele: 7 – 0673A15

**„III/00326a Petříkov – Křížkový Újezdec, rekonstrukce silnice“**

### Smluvní strany

Objednatel

**Středočeský kraj**

se sídlem Zborovská 11, 150 21 Praha 5

zastoupený: Ing. Zuzanou Moravčíkovou, náměstkyní hejtmána pro oblast investic a veřejných  
zakázek

IČ: 70891095 DIČ: CZ70891095

Bankovní spojení: PPF banka, a.s., číslo účtu: 4440009090/6000

dále jen „objednatel“

**a**

Zhotovitel

**Porr a.s.**

Sídlo: Dubečská 3238/36, Strašnice, 100 00 Praha 10

**Porr a.s., odštěpný závod - Čechy**

Sídlo odštěpného závodu: Dubečská 3238/36, Strašnice, 100 00 Praha 10

Zastoupena: Ing. Pavlem Hirschem, vedoucím odštěpného závodu (*dle § 503  
odst. 2 zákon č. 89/2012 Sb., občanský zákoník v platném znění*) a  
Petrem Janulíkem, vedoucím výrobního úseku odštěpného závodu  
(*na základě plné moci*)

IČ: 43005560

DIČ: CZ43005560

Zápis v OR: Městský soud v Praze odd. B, vložka 1006  
Bankovní spojení: Raiffeisenbank a.s., č. u.: 109 110 7720/5500

dále jen „zhotovitel“

uzavírají

**tuto smlouvu o dílo:**

## **Článek I.**

### **Předmět smlouvy**

1.1. Zhotovitel se zavazuje k provedení díla – stavby, ke všem postupům, pracím, technologiím, materiálům a výkonům, které je zapotřebí pro rekonstrukci silnice „**III/00326a Petříkov – Křížkový Újezdec, rekonstrukce silnice**“ při dodržení prováděcí projektové dokumentace vč. výkazu výměr, kterou vypracovala firma SUDOP PRAHA a.s., Olšanská 1a, 130 80 Praha 3 pod pracovním názvem „**III/00326a Petříkov – Křížkový Újezdec**“ a v souladu se Souhlasem s provedením ohlášené stavby č.j. 69012/2013-MURI/OSAD ze dne 16.9.2013 vydaným Městským úřadem v Říčanech, a v rozsahu specifikovaném v oceněném výkazu výměr (položkovém rozpočtu), který tvoří přílohu této smlouvy a byl součástí nabídky zhotovitele podané v rámci zadávacího řízení na výběr zhotovitele předmětu díla. Dopravně inženýrská opatření (DIO) si zajistí zhotovitel u příslušného silničního správního úřadu. Dále je předmětem díla zhotovení projektové dokumentace skutečného provedení stavby ve čtyřech vyhotoveních v tištěné podobě a jedenkrát v elektronické podobě. Předmětem díla je rovněž zhotovení geodetického zaměření zhotovené stavby ve čtyřech vyhotoveních včetně geometrického plánu, potvrzeného příslušným katastrálním úřadem, který bude předán ve čtyřech vyhotoveních. Zaměření skutečného provedení stavby bude předáno také v elektronické podobě v grafickém formátu GIS. Předmětem díla je rovněž geodetické vytýčení prostorové polohy stavby a vytýčení inženýrských sítí.

Místem plnění veřejné zakázky je komunikace III/00326a Petříkov – Křížkový Újezdec v rozsahu podle uvedeného výkazu výměr a požadovaného soupisu prací.

1.2. Zhotovitel se zavazuje ke všem postupům, pracím technologiím, materiálům a výkonům, které je zapotřebí pro rekonstrukci silnice „III/00326a Petříkov – Křížkový Újezdec“ v rozsahu, způsobem, v jakosti a za podmínek dohodnutých v této smlouvě, svým jménem a na vlastní odpovědnost, v souladu s právními předpisy a technickými normami ČR a podmínkami výrobců materiálu a dodaných zařízení (viz bod. 8.2.).

1.3. Objednatel se zavazuje za provedení díla uvedeného v článku I. zaplatit zhotoviteli cenu za dílo uvedenou v článku III. této smlouvy, a to za podmínek uvedených v této smlouvě.

**1.4. Předmětem díla jsou rovněž všechny dále uvedené činnosti:**

- zabezpečení povolení kácení zeleně
- průběžná aktualizace harmonogramu provádění prací (v důsledku změn neprodleně, v ost. případech každé 3 měsíce);
- vypracování kontrolně zkušebního plánu stavby, který bude předán investorovi k odsouhlasení do 7 kalendářních dnů od předání staveniště;
- zpracování havarijního plánu, který stanoví způsob ochrany díla během stavby, včetně zajištění odsouhlasení příslušnými orgány, zajištění odsouhlasení je nutné před zahájením stavebních prací;
- náklady na případnou likvidaci havárie;
- opatření pro zajištění BOZP na staveništi;
- náklady na obnovení geodetických bodů;
- náklady na protipožární ochranu;
- dodání materiálů a dílců v požadované kvalitě, včetně jejich certifikátů a atestů;
- zhotovení práce podle technologického předpisu;
- veškeré nutné prostředky ochrany práce;
- zabezpečení případného náhradního zásobování okolních nemovitostí, včetně odvozu domácího odpadu, zabezpečení přístupu záchranným složkám organizací ČR;
- zabezpečení průchodu pro pěší po celou dobu výstavby;
- průkazní a kontrolní zkoušky dle příslušných kapitol TP, TKP a ZTKP budou zajištěny akreditovanou nezávislou zkušebnou odsouhlasenou investorem (TDS). Návrh

akreditované zkušebny bude předložen investorovi k odsouhlasení nejpozději do 7 kalendářních dnů ode dne předání staveniště;

- odsouhlasená akreditovaná zkušebna bude bezodkladně předávat investorovi (TDS) výsledky jednotlivých zkoušek;
- zhotovení potřebných provizorních přechodů či přejezdů k objektům, včetně případného nutného osvětlení;
- zajištění, aby práce byly prováděny tak, aby nedošlo k narušení nočního klidu;
- zajištění pracoviště proti všem vlivům znemožňujícím nebo znesnadňujícím práci (čerpání vody, zajištění svahu, přístřešky, zazimování stavby, apod.);
- hospodaření s ornici dle vyjádření orgánů ochrany přírody;
- dodržování bezpečnosti a hygieny na pracovišti;
- zajištění a umožnění přístupu pracovníkům organizace, provádějící archeologický průzkum;
- průběžné pořizování fotodokumentace provádění díla včetně jejího předání objednateli po skončení provádění díla, a to v rozsahu nezbytném pro posouzení kvality díla (zejména fotodokumentace skrytých konstrukcí a stavebních prvků)

1.5. Zhotovitel je povinen zabezpečit provádění díla tak, aby při realizaci díla nedošlo k omezení současného provozu sousedních objektů nad rámec prováděných prací. Musí být zachována průjezdnost stávajících komunikací nebo jinak zajištěna přístupnost všech objektů, zejména pro integrovaný záchranný systém a zajištění dopravní obslužnosti všech výstavbou dotčených obcí.

1.6. Zhotovitel si je vědom, použití veřejných prostředků a s tím spojených povinností a odpovědnosti vůči objednateli za porušení podmínek použití těchto veřejných prostředků a může tím způsobit objednateli škodu., Dílo bude financováno ze strany objednatele prostřednictvím dotací z veřejných prostředků České republiky a Evropské unie, kterými jsou finanční prostředky rozpočtu Středočeského kraje, státního rozpočtu České republiky a rozpočtu Regionální rady regionu soudružnosti Střední Čechy. Obě smluvní strany se tedy zavazují dodržet povinnosti, které jim vzhledem k této skutečnosti plynou z platných právních předpisů České republiky a Evropské unie, včetně podmínek upravujících

poskytování dotací z Regionálního operačního programu regionu soudružnosti NUTS 2 Střední Čechy.

1.7. Zhotovitel je v době realizace projektu a dále minimálně 10 let ode dne schválení závěrečného vyhodnocení akce povinen, za účelem ověřování plnění povinností vyplývajících z Rozhodnutí a Podmínek, poskytovat požadované informace a dokumentaci zaměstnancům nebo zmocněncům pověřených orgánů (Regionální rady regionu soudružnosti Střední Čechy, MMR, Ministerstva financí, Evropské komise, Evropského účetního dvora, Nejvyššího kontrolního úřadu, příslušného finančního úřadu a dalších oprávněných orgánů státní správy) a je povinen vytvořit výše uvedeným osobám podmínky k provedení kontroly vztahující se k realizaci projektu a poskytnout jim při provádění kontroly součinnost.

1.8. Zhotovitel je povinen pořizovat fotodokumentaci před započítím díla, v jeho průběhu a po dokončení díla v potřebném rozsahu dle předmětu díla, dle požadavků Objednatele, s digitálním vyznačením data pořízení. Tato fotodokumentace bude součástí předmětu díla a jeho ceny (viz bod. 1.4.). Při vyúčtování každé části ceny díla zhotovitel přiloží k příslušné faktuře jen přiměřený počet fotografií zachycujících průběh zhotovení dané části díla. V případě dílčích faktur tedy bude přiložena Zhotovitelem jen fotodokumentace, která postihuje fakturované položky. V případě těch částí a dodávek díla, které budou v dalším postupu zakryté, nebo se stanou nepřístupnými, je Zhotovitel povinen vést podrobnou fotodokumentaci (popř. videozáznam, nebo digitální záznam) zachycující detailně všechny tyto části. Fotodokumentaci je povinen Zhotovitel pořídit rovněž při případném odstranění vad a nedodělků díla. V případě, že zhotovitel takovou dokumentaci nepovede nebo ji povede v nedostatečné podrobnosti, budou strany v případě sporu o kvalitu díla nebo jeho konkrétní části vycházet z dokumentace, kterou si pořídí objednatel a její obsah bude pro takový případ stranami považován za nesporný.

1.9. Pořízenou fotodokumentaci je Zhotovitel povinen:

- předat Objednateli v jednom vytištěném vyhotovení a jednou v digitální podobě při předání díla a při případném odstranění vad a nedodělků díla,
- archivovat v jednom vytištěném vyhotovení a v digitální podobě po dobu záruky za jakost

díla pro případ kontroly a řešení případných rozporů nebo reklamací.

#### 1.10. Závaznost dokumentace:

V případě eventuálního rozporu v platnosti smluvních dokumentů, jsou dokumenty platné v tomto pořadí: 1) text smlouvy, 2) projektová dokumentace textová a tabulková část, 3) projektová dokumentace výkresová část, 4) nabídka zhotovitele – výkaz výměr, 5) nabídka zhotovitele ostatní.

1.11. Zhotovitel prohlašuje, že vypracoval nabídku na dílo úplně a beze zbytku. Jeho nabídka obsahuje všechny materiály, práce a postupy a technologie, které jsou potřebné k dohotovení díla. Vznikne-li v průběhu provádění díla potřeba doplnit smlouvu o dílo o další materiály, práce postupy a technologie nese toto navýšení zhotovitel. Pouze v případě, že jejich potřeba vznikla v důsledku objektivně nepředvídaných okolností a tyto dodatečné stavební práce jsou nezbytné pro provedení původních stavebních prací, může objednatel postupem podle zákona č. 137/2006 Sb., o veřejných zakázkách, v platném znění, (dále jen „zákon“) uzavřít smlouvu na tyto vícepráce. Existenci objektivních okolností prokazuje zhotovitel.

## **Článek II.**

### **Doba zhotovení díla**

2.1. Zhotovitel provede dílo specifikované v článku I. bodě 1.1. v termínu do **3** kalendářních měsíců ode dne doručení výzvy dle bodu 2.2. v souladu s přílohou č. 2 – Harmonogram plnění – finanční a časový (dále jen „harmonogram“). Smluvní strany se dále dohodly, že dílo musí být bez ohledu na výše uvedené dokončeno nejpozději 31. 10. 2015 s ohledem na podmínky poskytované dotace.

2.2. K započetí plnění předmětu díla bude zhotovitel objednatelem vyzván vždy písemně, e-mailem nebo faxem, a to nejméně 7 kalendářních dnů před požadovaným započatím prací, přičemž zhotovitel je povinen potvrdit převzetí této výzvy, písemně, e-mailem nebo faxem, s uvedením přesného data započetí předmětu plnění dle čl. I. této smlouvy. Zhotovitel je

povinen zahájit provádění díla nejpozději do 1 týdne ode dne obdržení výzvy dle tohoto odstavce. V případě, že tak neučiní, je objednatel oprávněn od této smlouvy odstoupit.

2.3. Pokud nebude zhotovitel objednatelem vyzván k provedení díla specifikovaného v čl. I v termínu dle čl. II bodu 2.2. nejpozději do 31.7.2015, bude zhotovitel i objednatel oprávněn od této smlouvy odstoupit písemným oznámením druhé smluvní straně. Pokud ani jedna strana svého práva odstoupit od smlouvy dle tohoto odstavce nevyužije do 5.8.2015, takové právo jim zaniká. V případě, že zhotovitel začne provádět dílo bez písemné výzvy popsané v bodu. 2.2., nese náklady na práce a dodávky takto provedené sám a objednatel není povinen jejich cenu ani náklady takto vynaložené hradit.

2.4. Zhotovitel může provést dílo před sjednanou dobou. Dílo bude dokončeno nejpozději do 31. 10. 2015, tento konečný termín nelze jednostranně prodloužit ani změnit. Pokud dílo nebude ukončeno v tomto termínu a pokud po tomto termínu budou pokračovat a probíhat práce na díle (netýká se odstraňování vad a nedodělků), nese zvýšení ceny díla v případě změny právních předpisů zhotovitel.

2.5. Objednatel připouští možnost dohody o přiměřeném prodloužení doby plnění, zejména v těchto případech:

- dojde-li během výstavby ke změně rozsahu a druhu prací na žádost objednatele, tyto budou mít vždy písemnou formu, a budou vždy před jejich provedením odsouhlaseny Radou kraje; a budou v souladu se zákonem;
- nebude-li moci zhotovitel plynule pokračovat v pracích z jakéhokoliv důvodu na straně objednatele;
- za okolností na straně objednatele se považují i případná opatření, stanoviska či rozhodnutí orgánů státní správy nebo správců sítí, v důsledku kterých se navýší objem prací a dodávek oproti předpokladu stanovenému v projektové dokumentaci a výkazu výměr (viz bod. 1.1.), to vše za předpokladu, že taková rozhodnutí, opatření či stanoviska nebudou vyvolána činností zhotovitele

Dohoda o výše uvedených změnách musí být vždy provedena písemně formou dodatku ke smlouvě, a to na základě obsahu formuláře, který je označen jako příloha č. 3 a tvoří nedílnou součást této smlouvy o dílo. Oznámení o nutnosti prodloužení termínu dokončení díla musí být provedeno neprodleně, do tří pracovních dnů, a to písemně nebo elektronicky.

Pokud zhotovitel nesplní povinnost písemného oznámení dle předchozího odstavce, je povinen uhradit objednateli smluvní pokutu, která činí částku 5 % z celkové ceny díla, minimálně však 300 000,-Kč.

### **Článek III.**

#### **Cena za dílo**

3.1. Cena za dílo dle článku I. bodu 1.1. a 1.4 je sjednána dohodou na základě nabídkové ceny zhotovitele dohodou smluvních stran v souladu se zákonem č.526/1990 Sb., o cenách, ve znění pozdějších předpisů, v celkové výši 13 864 750,- Kč bez DPH, a to jako cena nejvýše přípustná.

K této ceně za dílo bude zhotovitelem účtována v souladu se zákonem č. 235/2004 Sb., o dani z přidané hodnoty, v platném znění, DPH ve výši 2 911 597,50 Kč.

Celková cena za dílo včetně DPH činí 16 776 347,50 Kč.

3.2. Sjednaná cena za dílo dohodou smluvních stran v bodě 3.1. se člení dle níže uvedených částí díla takto:

a) za zhotovení vlastní stavby činí:

cena bez DPH	13 495 000,- Kč
DPH	2 833 950,- Kč
cena včetně DPH	16 328 950,- Kč



b) za provedení plnění uvedených v bodu. 1.4. této smlouvy (neobsažených v položkovém rozpočtu, který je přílohou této smlouvy) činí :

cena bez DPH	369 750,-- Kč
DPH	77 647,50 Kč
cena včetně DPH	447 397,50 Kč

Kontrolní součet činí:	cena bez DPH	13 864 750,-- Kč
	DPH celkem	2 911 597,50 Kč
	Celková cena včetně DPH	16 776 347,50 Kč

Nedílnou součástí smlouvy je oceněný výkaz výměr a je označen jako příloha č. 4. Jednotkové ceny uvedené ve výkazu výměr jsou pevné a platné po celou dobu realizace díla.

3.3. Zhotovitel je oprávněn změnit účtovanou výši DPH v souladu se zákonem č. 235/2004 Sb., o dani z přidané hodnoty, jestliže po uzavření této smlouvy o dílo nabude účinnosti zákon, kterým bude výše DPH v uvedeném zákoně změněna, to neplatí pro postup podle bodu 2.4.

3.4. Cena za dílo je konečná, ani jedna strana není oprávněna požadovat změnu ceny díla proto, že si dílo vyžádalo jiné úsilí nebo jiné náklady, než bylo předpokládáno. Zhotovitel je povinen poskytnout slevu z ceny díla na neprovedené práce a objednatel je povinen vypsát výběrové řízení na dodatečné stavební práce, které nebyly obsaženy v původních zadávacích podmínkách, jejichž potřeba vznikla v důsledku okolností, které zadavatel jednající s náležitou péčí nemohl předvídat, a tyto dodatečné stavební práce nebo služby jsou nezbytné pro provedení původních stavebních prací nebo poskytnutí původních služeb, za podmínek upravených v § 23 zákona, novou smlouvou o dílo. Povinností zhotovitele je prokázat existence objektivních nepředvídatelných okolností, v pochybnostech se má za to, že nenastaly.

- 3.5. Cena díla bude snížena o práce a dodávky, které oproti předmětu díla nebudou provedeny nebo objednatelem vyžadovány (méněpráce) a tedy nebudou provedeny (sleva z díla). Objednatel si v tomto směru vyhrazuje právo omezit rozsah prováděného díla dle vlastní úvahy. O takovém omezení musí být zhotovitel předem (tj. před provedením a dokončením dané části díla) písemně informován.
- 3.6. Dílo lze provést odlišně oproti prováděcí projektové dokumentaci pouze s předchozím písemným souhlasem objednatele. Před provedením změny díla oproti prováděcí projektové dokumentaci musí být o rozsahu této změny (věcném i finančním) písemně informován zástupce objednatele ve věcech smluvních. K této informaci bude přiloženo stanovisko TDS a zástupce objednatele ve věcech technických. Změna díla oproti prováděcí projektové dokumentaci i v případě, že nebude zvyšovat cenu díla, musí být schválena rovněž poskytovatelem dotace.

#### Článek IV.

##### Platební podmínky

- 4.1. Objednatel nebude poskytovat zhotoviteli díla zálohy.
- 4.2. Realizované práce a dodávky budou zhotovitelem účtovány objednateli na základě skutečně řádně provedených prací a dodávek písemně odsouhlasených oprávněným zástupcem objednatele a to fakturami, které budou splňovat náležitosti daňového dokladu dle platných obecně závazných právních předpisů, tj. dle zákona č. 235/2004 Sb., o dani z přidané hodnoty, v platném znění a bude v nich uveden název veřejné zakázky „**III/00326a Petříkov – Křížkový Újezdec, rekonstrukce silnice**“ a číslo smlouvy objednatele. Nedílnou součástí každé faktury musí být soupis provedených prací a dodávek za kalendářní měsíc, který písemně odsouhlasí zmocněný zástupce objednatele a technický dozor investora a fotodokumentace dle ustanovení bodu. 1.8 a 1.9.
- 4.3. Zhotovitel je oprávněn vystavit fakturu 1x měsíčně za kalendářní měsíc po uplynutí tohoto kalendářního měsíce; nedílnou součástí faktury musí být soupis provedených prací a

dodávek v tomto kalendářním měsíci, písemně odsouhlasený oprávněným zástupcem objednatele ve věcech technických vykonávajícím technický dozor a fotodokumentace dle ustanovení bodu. 1.8 a 1.9. Takto je zhotovitel oprávněn vyúčtovat cenu díla až do výše 90% celkové ceny díla dle této smlouvy bez DPH. Zbýlých 10% celkové ceny díla je zhotovitel oprávněn vyúčtovat objednateli po řádném a úplném dokončení díla bez vad a nedodělků a jeho převzetí objednatelem, a to na základě vzájemně písemně odsouhlaseného předávacího protokolu, případně doplněného o vzájemně odsouhlasený protokol a předání odstraněných vad a nedodělků, až po úplném uplynutí záruční lhůty (viz článek XI. této smlouvy). V případě, že k příslušné faktuře není přiložena odpovídající fotodokumentace (případně z takové dokumentace provedení účtovaných prací nebo dodávek nevyplyvá) a objednatel má pochybnosti o kvalitě či rozsahu takto účtovaných prací nebo dodávek, může objednatel pozastavit úhradu faktury až do doby, než se strany dohodnou na tom, zda a v jakém rozsahu a kvalitě byly takto sporné práce nebo dodávky provedeny.

- 4.4. Faktura je splatná ve lhůtě 60 kalendářních dnů (v případě, že v průběhu plnění díla to nebude vzhledem k financování z prostředků EU dohodnuto u jednotlivých faktur jinak, lhůta splatnosti však nesmí přesáhnout šedesát dnů) od jejího doručení objednateli za předpokladu, že bude vystavena v souladu s platebními podmínkami a bude splňovat všechny uvedené náležitosti, týkající se vystavené faktury. Pokud faktura nebude vystavena v souladu s platebními podmínkami nebo nebude splňovat požadované náležitosti, je objednatel oprávněn fakturu zhotoviteli díla vrátit; vrácením pozbývá faktura splatnosti.
- 4.5. Pro účel dodržení termínu splatnosti faktury je platba považována za uhrazenou v den, kdy byla odepsána z účtu objednatele a poukázána ve prospěch účtu zhotovitele. V případě, že by se účet označený v záhlaví smlouvy ukázal v průběhu realizace díla jako neregistrovaný (ve smyslu zákona o dani z přidané hodnoty), bude zhotovitel do 10 dnů povinen označit jiný registrovaný účet, na která bude objednatel účtovanou cenu díla povinen hradit. Objednatel není povinen hradit cenu díla na účet, který není registrovaný ve smyslu výše popsaném.

- 4.6. Objednatel je oprávněn pozastavit úhradu kterékoliv platby v průběhu zhotovování díla, jestliže je zhotovitel v prodlení s dokončením díla nebo některé jeho části oproti termínům, uvedeným v čl. II bodě 2.1. a harmonogramu, popřípadě pokud je zhotovitel v prodlení s odstraněním zjištěných vad a nedodělků díla nebo jestliže je zhotovitel v prodlení s plněním peněžitého závazku vůči některému z objednatelů podle této smlouvy.
- 4.7. Veškeré platby budou prováděny v českých korunách převodem na bankovní účet zhotovitele uvedený v záhlaví této smlouvy.
- 4.8. Zhotovitel souhlasí dle § 2 písm. e) zákona č. 320/2001 Sb., o finanční kontrole, s výkonem kontroly na předmět zakázky. Zhotovitel souhlasí se vstupem kontrolních orgánů strukturálních fondů Evropské unie do svých objektů, ve kterých se předmět smlouvy realizuje. Dále se zavazuje předložit ke kontrole výše uvedeným kontrolním orgánům veškerou provozní a účetní evidenci, která se týká předmětu smlouvy. Tato evidence musí být archivována v souladu s požadavky zákona o účetnictví a zákona o daních z příjmů. Zhotovitel se zavazuje poskytovat příslušným orgánům ve stanovených termínech úplné, pravdivé informace a dokumentaci související se smlouvou a projektem (zakázkou, předmětem smlouvy), dokladovat svoji činnost a umožnit vstup kontrolou pověřeným osobám – zaměstnancům objednavatele, Regionální rady regionu soudržnosti Střední Čechy, Ministerstva financí, Evropské komise, Evropského účetního dvora, Nejvyššího kontrolního úřadu, finančního úřadu, a dalších oprávněných orgánů statní správy do svých objektů a na pozemky k ověřování plnění podmínek smlouvy, a to po celou dobu realizace projektu (zakázky, předmětu smlouvy) za účelem kontroly plnění smlouvy a tuto kontrolu, dle požadavků pověřených osob v jimi požadovaném rozsahu, neprodleně umožnit. V případě, že část díla bude zhotovitel plnit prostřednictvím jiných subjektů je povinen zajistit, aby tyto subjekty podléhali povinnostem uvedeným v tomto bodě smlouvy. Tuto povinnost má zhotovitel i v případě dodavatelských subjektů. Zhotovitel se dále zavazuje uchovávat veškerou dokumentaci související se smlouvou a projektem (zakázkou, předmětem smlouvy) po dobu 10 let ode dne předání a převzetí díla. Zhotovitel je povinen smluvně zajistit, aby součinnost při plnění jeho závazků dle bodu 4.8. v plném rozsahu poskytl i jeho subdodavatelé. Pokud tak neučiní, bude odpovídat objednateli za jejich nesoučinnost sám.

- 4.9. Smluvní strany se dále dohodly, že v případě, že se zhotovitel stane ve smyslu ustanovení § 106a zákona o dani z přidané hodnoty nespolehlivým plátcem daně a po dobu, kdy za něj ve smyslu uvedeného zákonného ustanovení bude považován (tedy až do doby, kdy bude rozhodnuto, že není nespolehlivým plátcem daně), bude objednatel oprávněn hradit účtované části ceny díla co do částky, odpovídající dani z přidané hodnoty, přímo na účet správce daně. Poukázáním příslušné částky na účet správce daně se v dané části bude považovat účtovaná částka za uhrazenou. Zhotovitel je povinen o těchto skutečnostech informovat objednatele bezodkladně.
- 4.10. Zhotovitel předloží objednateli plánovaný finanční a časový harmonogram stavby, který určí objem čerpání finančních prostředků na jednotlivé měsíce, rozložený po měsících. Objem finančních prostředků harmonogramu nepřekročí celkovou smluvní cenu díla. Pokud by překročení provedených částí díla a souvisejícího objemu ročního čerpání finančních prostředků znamenalo dřívější termín ukončení realizace díla, mohou se smluvní strany písemně dohodnout na odpovídající změně harmonogramu.
- 4.11. Středočeský kraj je registrovaným plátcem daně z přidané hodnoty, avšak na přijatá plnění vyplývající z této smlouvy o dílo nemůže uplatnit režim přenesené daňové povinnosti dle § 92e zákona č. 235/2004 Sb. ve znění pozdějších předpisů, neboť tato plnění nejsou využívána pro ekonomickou činnost Středočeského kraje, resp. nejsou využívána pro uskutečnění zdanitelných plnění. Z tohoto vyplývá, že z předmětných plnění bude daň odvedena dodavatelem na výstupu tj., že Středočeskému kraji budou předmětná plnění fakturována včetně DPH.

## **Článek V.**

### **Vlastnické právo k dílu**

- 5.1. Objednatel se stává vlastníkem vytýčení inženýrských sítí okamžikem připsání sjednané ceny za jejich vytýčení na účet zhotovitele ve výši odpovídajících položek výkazu výměr, který je přílohou této smlouvy.
- 5.2. Objednatel je vlastníkem vlastní stavby od počátku jejího zhotovování s tím, že zhotovitel je vlastníkem věcí, které si opatřil k provedení vlastní stavby až do doby, kdy se zpracováním stanou součástí vlastní stavby.
- 5.3. Objednatel se stává vlastníkem projektové dokumentace skutečného provedení stavby ve čtyřech vyhotoveních v tištěné podobě a jedenkrát v elektronické podobě a geodetické zaměření zhotovené stavby ve čtyřech vyhotoveních včetně geometrického plánu, potvrzeného příslušným katastrálním úřadem, ve čtyřech vyhotoveních okamžikem připsání sjednané ceny za jejich provedení na účet zhotovitele ve výši odpovídajících položek výkazu výměr, který je přílohou této smlouvy.

## **Článek VI.**

### **Staveniště**

- 6.1. Prostor staveniště je vymezen zadáním stavby. Pokud bude zhotovitel potřebovat pro realizaci díla prostor větší, zajistí si jej na vlastní náklady.
- 6.2. Objednatel předá zhotoviteli staveniště do 3 dnů po odeslání výzvy dle bodu 2.2. této smlouvy o dílo, a to na základě zevrubné prohlídky prostoru staveniště a oboustranně podepsaného písemného protokolu oprávněnými zástupci obou smluvních stran.

- 6.3. Nejpozději při předání staveniště budou objednatelem předána zhotoviteli pravomocná rozhodnutí orgánů státní správy. Bez výše uvedených dokladů není zhotovitel povinen staveniště převzít.
- 6.4. Zhotovitel zabezpečí na vlastní náklad staveniště a zajistí vjezd na staveniště, jeho provoz, údržbu, pořádek a čistotu po celou dobu výstavby, v souladu s vyhláškou č. 268/2009 Sb., o obecných technických požadavcích na výstavbu, ve znění pozdějších předpisů. Zdroje energií pro realizaci díla si projedná samostatně s jejich správcem, případně s orgány státní správy. Totéž učiní i v případě skládek materiálů, povolení vybudování objektů ZS apod.
- 6.5. Zhotovitel je odpovědný za všechny škody způsobené na staveništi do doby předání a převzetí díla a vyklizení staveniště, a to podle obecných ustanovení o náhradě škody.
- 6.6. Zhotovitel je povinen před započítáním výkopových prací zabezpečit na svůj náklad vytyčení všech stávajících sítí a zařízení a splnit veškeré podmínky stanovené ve vyjádření jednotlivých správců těchto zařízení. Za veškeré zhotovitelem způsobené škody na stávajícím potrubí, vedení a kabelech nese výhradně a v plném rozsahu odpovědnost zhotovitel. Zhotovitel je před zahájením provádění díla rovněž povinen ohledat s odbornou péčí odpovídající jeho předmětu podnikání a závazkům dle této smlouvy místo provádění díla z hlediska zjištění možných překážek v následném provádění díla, neuvedených v projektové dokumentaci či dalších podkladech pro realizaci díla.
- 6.7. Zhotovitel v plné míře zodpovídá za bezpečnost a ochranu zdraví všech pracovníků v prostoru staveniště a zabezpečí jejich vybavení ochrannými pracovními pomůckami. Dále se zavazuje dodržovat hygienické předpisy a podmínky životního prostředí. Zhotovitel je dále povinen dodržovat veškeré platné technické a právní předpisy, týkající se zajištění bezpečnosti a ochrany zdraví při práci a bezpečnosti technických zařízení, požární ochrany apod.
- 6.8. Zhotovitel se zavazuje vyklidit a vyčistit staveniště do 14 kalendářních dnů od protokolárního předání a převzetí díla, případně jednotlivé části staveniště. Při nedodržení

tohoto termínu je povinen uhradit objednateli smluvní pokutu, která činí 1000,-Kč za každý jednotlivý byt jen započatý den prodlení a dále je povinen uhradit objednateli veškeré náklady a škody, které mu tím vznikly.

## Článek VII.

### Oprávnění zástupci smluvních stran

7.1. Oprávněný zástupce objednatele při provádění a převzetí díla a ve věcech technických (dále jen „oprávněný zástupce objednatele“) je:

Mgr. Lukáš Kopriva, vedoucí Odboru dopravy: tel: 257 280 302, e-mail: [kopriva@kr-s.cz](mailto:kopriva@kr-s.cz),  
Krajský úřad Středočeského kraje, Zborovská 11, 150 21 Praha 5

Za Krajskou správu a údržbu silnic Středočeského kraje:

Petr Holan, vedoucí technického úseku oblasti Kutná Hora, Krajská správa a údržba silnic  
Středočeského kraje Praha, mobil 724 706 242, e -mail: [petr.holan@ksus.cz](mailto:petr.holan@ksus.cz)

Oprávněný zástupce objednatele je oprávněn jednat za objednatele ve věcech technických a ve věcech, které tato smlouva výslovně stanoví. Není – li touto smlouvou stanoveno jinak, není oprávněný zástupce objednatele oprávněn činit jménem objednatele právní úkony. Oprávněný zástupce objednatele je oprávněn ve věcech smluvních projednávat pouze obsah návrhu dodatků ke smlouvě o dílo.

Ve věcech smluvních zastupuje objednatele Ing. Miloš Petera, hejtman Středočeského kraje.

V souladu s ustanovením § 46d zákona nesmí technický dozor u díla provádět zhotovitel ani osoba s ním propojená. To neplatí, pokud technický dozor provádí sám objednatel

7.2. Oprávněnými zástupci zhotovitele je: p. Libor Boucký, e-mail: [libor.boucky@porr.cz](mailto:libor.boucky@porr.cz)



## **Článek VIII.**

### **Realizace díla, nebezpečí škody na díle, práva a povinnosti smluvních stran**

- 8.1. Zhotovitel je povinen provést dílo na svůj náklad a na své nebezpečí.
- 8.2. Při provádění díla postupuje zhotovitel samostatně a dílo provádí v souladu s projektovou dokumentací a dalšími podklady, uvedenými v článku I., obecně závaznými právními předpisy a českými technickými normami. V případě, že výrobce (nebo dovozce) užitého materiálu nebo zařízení stanoví postup pro montáž, instalaci či aplikaci takového materiálu či zařízení, je zhotovitel, nedohodnou – li se strany jinak, povinen provést montáž, instalaci či aplikaci takového materiálu či zařízení v souladu s takovými pokyny výrobce (nebo dovozce). V případě, že zhotovitel dílo provádí v rozporu s předchozími větami, má se za to, že dílo obsahuje vady a nedostatky. V případě eventuálního rozporu v platnosti smluvních dokumentů, jsou dokumenty platné v tomto pořadí: 1) text smlouvy, 2) projektová dokumentace textová a tabulková část, 3) projektová dokumentace výkresová část, 4) nabídka zhotovitele – výkaz výměr, 5) nabídka zhotovitele ostatní
- 8.3. Zhotovitel prohlašuje, že má k dispozici jedno vyhotovení projektové dokumentace pro provádění stavby vč. výkazu výměr od objednatele uvedenou v článku I. bodě 1.1.
- 8.4. Při provádění díla prostřednictvím zaměstnanců zhotovitele nebo při provádění části díla jinou osobou má zhotovitel odpovědnost, jako by dílo prováděl sám.
- 8.5. Při zhotovování vlastní stavby je zhotovitel povinen vést stavební deník v souladu se zákonem č. 183/2006 Sb., o územním plánování a stavebním řádu (stavební zákon), ve znění pozdějších předpisů (dále jen „stavební zákon“).
- 8.6. Žádný zápis ve stavebním deníku není způsobilý zvýšit cenu za dílo uvedenou v bodě 3.1. a 3.2 této smlouvy.

- 8.7. Objednatel, resp. technický dozor (TDS) objednatele je oprávněn kontrolovat provádění díla a má přístup na staveniště kdykoli v průběhu provádění díla. Zhotovitel je povinen objednateli dle jeho požadavků tuto kontrolu v plném rozsahu umožnit a poskytnout mu za tímto účelem potřebnou součinnost. O výsledku kontroly bude sepsán protokol, v němž budou uvedeny zjištěné nedostatky a stanoveny termíny k jejich odstranění.
- 8.8. V souladu se stavebním zákonem bude objednatel provádět při zhotovování vlastní stavby na staveništi technický dozor objednatele prostřednictvím osoby (dále jen „osoba vykonávající technický dozor“), jejíž jméno a příjmení bude objednatelem sděleno při předání staveniště a bude uvedeno v písemném protokolu o předání staveniště a současně zapsáno ve stavebním deníku.
- 8.9. Zhotovitel je povinen zajistit objednateli a osobě vykonávající technický dozor přístup ke stavebnímu deníku v průběhu zhotovování vlastní stavby. Na požádání je zhotovitel povinen předložit objednateli a osobě vykonávající technický dozor veškeré písemné doklady o provádění díla.
- 8.10. Zhotovitel je povinen při provádění vlastní stavby organizovat na staveništi nejméně 1x týdně (jinak vždy dle potřeby) kontrolní dny průběhu zhotovování vlastní stavby za účasti oprávněného zástupce objednatele a osoby vykonávající technický dozor objednatele. Z kontrolního dne bude pořízen písemný záznam, podepsaný zúčastněnými zástupci smluvních stran. Zjištěné nedostatky a vady při provádění vlastní stavby je zhotovitel povinen odstranit v termínu uvedeném v písemném záznamu z kontrolního dne. Datum konání prvního kontrolního dne bude dohodnuto při předání staveniště a uvedeno v předávacím protokolu o předání staveniště a současně bude zaznamenáno ve stavebním deníku. Datum dalšího následujícího kontrolního dne bude vždy určeno v písemném zápise z proběhnuvšího kontrolního dne.
- 8.11. Jestliže mají být některé části díla zakryty nebo mají být provedeny zkoušky některých částí díla podle obecně závazných právních předpisů nebo podle českých technických norem, je povinen zhotovitel nejméně 5 pracovních dnů před jejich uskutečněním oznámit písemně

tuto skutečnost oprávněnému zástupci objednatele a současně učinit o této skutečnosti písemně záznam ve stavebním deníku.

Nesplní-li zhotovitel tuto povinnost, je zhotovitel povinen na základě písemné žádosti kteréhokoliv objednatele na náklady zhotovitele zakryté části díla za účasti oprávněného zástupce objednatele odkrýt a na základě písemné žádosti kteréhokoliv objednatele na náklady zhotovitele provést znovu za účasti oprávněného zástupce objednatele zkoušky příslušných částí díla podle obecně závazných právních předpisů nebo podle českých technických norem.

Nedostaví-li se oprávněný zástupce objednatele k zakrytí částí díla nebo k provedení zkoušek některých částí díla podle obecně závazných právních předpisů nebo podle českých technických norem, ačkoliv mu bylo jejich uskutečnění písemně oznámeno zhotovitelem nejméně 5 pracovních dnů před jejich uskutečněním a zhotovitel současně učinil o této skutečnosti písemně záznam ve stavebním deníku, nemá objednatel právo se dožadovat toho, aby byly na náklady zhotovitele zakryté části díla odkryty a na náklady zhotovitele znovu provedeny zkoušky příslušných částí díla podle obecně platných právních předpisů nebo podle českých technických norem.

8.12. Zjistí-li objednatel nebo osoba vykonávající technický dozor, že zhotovitel provádí dílo v rozporu se svými povinnostmi, je objednatel oprávněn dožadovat se toho, aby zhotovitel odstranil vady vzniklé vadným prováděním a dílo prováděl řádným způsobem. Jestliže zhotovitel díla tak neučiní ani v přiměřené lhůtě k tomu poskytnuté, je objednatel oprávněn odstoupit od smlouvy.

8.13. Zhotovitel je povinen písemně upozornit objednatele bez zbytečného odkladu na nevhodnost nebo nedostatky, neúplnost a chyby projektové dokumentace pro provedení stavby vč. výkazu výměr uvedených v článku I. bodě 1.1. této Smlouvy a dalších písemných podkladů a pokynů, které dal objednatel zhotoviteli a zhotovitel mohl jejich nevhodnost, nedostatky, neúplnost a chyby zjistit při vynaložení odborné péče.

Jestliže nevhodnost, nedostatky, neúplnost a chyby uvedené dokumentace pro provedení stavby vč. výkazu výměr a dalších písemných podkladů předaných objednatelem a pokynů objednatele překážejí v řádném provádění díla, je zhotovitel povinen provádění díla

v nezbytném rozsahu okamžitě přerušit. O této skutečnosti je povinen ihned písemně ve lhůtě 3 pracovních dnů informovat jak TDS, tak samotného objednatele. V tomto zápisu (formuláři) budou podrobně popsány problémy, bránící v pokračování prací. Do doby písemného pokynu, jak bude pokračováno v odstranění nevhodnosti, nedostatků, neúplnosti a chyb v uvedené zadávací dokumentaci a v dalších písemných podkladech předaných objednatelem nebo do doby změny pokynů objednatele nebo písemného sdělení objednatele, že objednatel trvá na provádění díla podle uvedené zadávací dokumentace, v pracích pokračovat nebude. O dobu, po kterou bylo nutno provádění díla přerušit, se prodlužují lhůty stanovená pro jeho dokončení. Zhotovitel má rovněž nárok na úhradu nákladů spojených s přerušением provádění díla. V případě, že takové vady projektové dokumentace či dalších podkladů pro provádění díla mohl při vynaložení odborné péče zhotovitel zjistit před uzavřením této smlouvy o dílo, nese náklady na přerušení provádění díla, změnu projektové dokumentace a případné vícenáklady na realizaci díla v důsledku takové změny zhotovitel, přičemž o dobu přerušení provádění díla se v takovém případě termín dokončení díla neposune.

- 8.14. Jestliže zhotovitel nesplnil povinnost uvedenou v bodě 8.13., odpovídá za vady díla způsobené nevhodností, nedostatky, neúplností a chybami uvedené projektové dokumentace pro provádění stavby vč. výkazu výměr v článku I. bodě 1.1. a dalších písemných podkladů předaných objednatelem a pokynů daných mu objednatelem.
- 8.15. Jestliže zhotovitel splnil povinnost uvedenou v článku VIII. bodě 8.13. této smlouvy, neodpovídá za nemožnost dokončení díla nebo za vady dokončeného díla způsobenými nevhodností, nedostatky, neúplností a chybami uvedené dokumentace pro zadání stavby vč. výkazu výměr v článku I. bodě 1.1. této Smlouvy a dalších písemných podkladů předaných objednatelem a pokynů daných mu objednatelem, jestliže objednatel na jejich použití při provádění díla písemně trval. Při nedokončení díla z důvodu nemožnosti dokončení díla má zhotovitel nárok na cenu sníženou o to, co ušetřil tím, že neprovedl dílo v plném rozsahu. To neplatí v případě, že na nevhodnost, nedostatky, neúplnost a chyby uvedené dokumentace mohl zhotovitel při vynaložení odborné péče upozornit objednatele před uzavřením této smlouvy.

- 8.16 Zjistí-li zhotovitel při provádění díla skryté překážky, týkající se místa, kde má být dílo provedeno, a tyto překážky znemožňují provedení díla dohodnutým způsobem, je zhotovitel povinen provádění díla v nezbytném rozsahu okamžitě přerušit. O této skutečnosti je povinen ihned písemně ve lhůtě 3 pracovních dnů informovat jak TDS, tak samotného objednatele. V tomto zápisu (formuláři) budou podrobně popsány problémy, bránící v pokračování prací. Do doby písemného pokynu, jak bude pokračováno v pracích, budou tyto zastaveny. Oznámení o zastavení prací musí být provedeno písemně na formuláři, a to za podmínek uvedených v článku II. bodě 2.5. této Smlouvy. Nesplnění této povinnosti má za následek povinnost zhotovitele hradit smluvní pokutu dle ustanovení článku II. bodu 2.5. této Smlouvy.
- 8.17. Jestliže zhotovitel neporušil svou povinnost dle bodu 6.6. zjistit před započítáním provádění díla překážky uvedené v bodě 8.16, nemá žádná ze stran nárok na náhradu škody; zhotovitel má nárok na cenu za část díla, jež bylo provedeno do doby, než překážky mohl odhalit při vynaložení odborné péče. V opačném případě odpovídá zhotovitel objednatelům za škodu, která jim v důsledku nemožnosti dokončení díla vznikne.
- 8.18. Zhotovitel nese nebezpečí škody na zhotovovaném díle. Nebezpečí škody na díle přechází na objednatele okamžikem převzetí díla zhotovitelem objednatelem a jeho převzetí objednatelem na základě písemného předávacího protokolu. Jestliže však tento písemný předávací protokol obsahuje vady a nedodělky díla, které je povinen odstranit zhotovitel, přechází nebezpečí na díle na objednatele až okamžikem odstranění těchto vad a nedodělků zhotovitelem.
- 8.19. Zhotovitel prohlašuje, že subdodavatel, jehož prostřednictvím prokazoval splnění kvalifikačních předpokladů, se v nabídce zavázal k poskytnutí plnění v rozsahu, který je uveden v nabídce zhotovitele, podané v rámci zadávacího řízení na výběr zhotovitele díla dle této smlouvy.

- 8.20. Změna subdodavatelů oproti obsahu nabídky podané zhotovitelem v zadávacím řízení na zhotovitele tohoto díla je možná pouze na základě písemného souhlasu objednatele. Objednatel se zavazuje, že takový souhlas nebude odpírat v případě, že nový subdodavatel bude splňovat veškeré kvalifikační požadavky, které splňoval původní subdodavatel a z informací, kterými bude objednatel v dané situaci disponovat, nebude vyplývat obava, že nový subdodavatel by mohl provést jemu svěřenou část díla vadně nebo jiným způsobem narušit realizaci díla dle této smlouvy.
- 8.21. Zhotovitel se dále zavazuje, že po provedení díla dle této Smlouvy poskytne objednateli součinnost, aby objednatel mohl dostát svým povinnostem dle § 147a zákona, zejména mu poskytne seznam subdodavatelů podílejících se na provádění díla.
- 8.22. Zhotovitel je povinen označit provedenou stavbu dle jednotného vizuálního stylu Středočeského kraje textem: „**III/00326a Petříkov – Křížkový Újezdec, rekonstrukce silnice**“ na této stavbě (nebo dle charakteru stavební akce rekonstrukci, obnově) se podílel Středočeský kraj, vzor je označen jako příloha č. 5 a tvoří nedílnou součást této smlouvy o dílo.
- 8.23. Objednatel je oprávněn kdykoliv během provádění díla přerušit jeho provádění nebo jeho provádění ukončit. V případě, že k přerušení provádění díla nedojde z důvodů na straně zhotovitele, prodlouží se o dobu přerušení provádění díla a dalších 7 dní termín dokončení díla. Pokud bude přerušení provádění díla trvat déle, jak 2 měsíce, je zhotovitel oprávněn od této smlouvy odstoupit. Objednatel je rovněž oprávněn kdykoliv snížit rozsah prováděného díla o konkrétní položky a části.

## Článek IX.

### Pojištění zhotovitele

- 9.1. Zhotovitel prohlašuje, že ke dni uzavření této Smlouvy má uzavřenou pojistnou smlouvu, jejímž předmětem je pojištění odpovědnosti za škodu způsobenou Zhotovitelem třetí osobě v souvislosti s výkonem jeho činnosti, ve výši nejméně 16 000 000,-Kč, a jejíž prostá kopie

nebo prostá kopie pojistného certifikátu je přílohou č. 6 této smlouvy. Zhotovitel se zavazuje, že po celou dobu trvání této Smlouvy a po dobu záruční doby bude pojištěn ve smyslu tohoto ustanovení a že nedojde ke snížení pojistného plnění pod částku uvedenou v předchozí větě.

- 9.2. Úředně ověřené kopie pojistné smlouvy (pojistných smluv) zhotovitele, resp. akceptované návrhy na uzavření pojistné smlouvy ze strany pojišťovny dle tohoto článku musí být doručeny objednateli nejpozději při převzetí staveniště, pokud je již objednatel neobdržel od zhotovitele v rámci zadávacího řízení. Na žádost objednatele je zhotovitel povinen kdykoliv později předložit uspokojivé doklady o tom, že pojistná smlouva (pojistné smlouvy) uzavřené zhotovitelem jsou a zůstávají v platnosti.
- 9.3. Zhotovitel je povinen řádně platit pojistné tak, aby pojistná smlouva či smlouvy sjednané dle této smlouvy či v souvislosti s ní byly platné po celou dobu provádění díla a v přiměřeném rozsahu i po dobu záruky. V případě, že dojde k zániku pojištění, je zhotovitel povinen o této skutečnosti neprodleně informovat objednatele a ve lhůtě 3 pracovních dnů uzavřít pojistnou smlouvu ve výše uvedeném rozsahu. Porušení této povinnosti ze strany zhotovitele považují strany této smlouvy za podstatné porušení smlouvy zakládající právo objednatele od smlouvy odstoupit.

## **Článek X.**

### **Splnění a předání díla**

- 10.1. Zhotovitel splní svou povinnost provést dílo tak, že řádně a úplně zhotoví dílo podle článku I. a v souladu s bodem. 8.2., tedy bez vad, nedostatků a nedodělků. Nedílnou součástí řádného splnění díla je předání všech písemných dokladů potřebných k užívání a provozování díla, které se vztahují k těm částem díla, které zhotovoval nebo dodával zhotovitel ve smyslu této smlouvy (a to i prostřednictvím svých subdodavatelů), a to jejich originálů.
- 10.2. Objednatel je povinen řádně a úplně provedené dílo bez vad a nedodělků převzít.

- 10.3. Provedené dílo zhotovitelem podle článku I. bude předáno objednateli na základě písemného protokolu o předání a převzetí díla podepsaného oprávněnými zástupci smluvních stran (dále jen „protokol“). V případě, že se objednatelé rozhodnou dílo převzít s vadami a nedodělky nebránícími řádnému užívání díla, budou v protokolu o předání díla uvedeny i takto zjištěné vady a nedodělky nebránící řádnému užívání díla a lhůty pro jejich odstranění. Objednatel je oprávněn odmítnout převzetí díla v případě, že má vady nebo nedodělky. Vadou se přitom rozumí odchylka v kvalitě a parametrech díla stanovených projektovou dokumentací, touto smlouvou a obecně závaznými předpisy či pokyny výrobců či dovozců materiálu a použitých zařízení tak, jak je stanoveno v bodu. 8.2.
- 10.4. Objednatel není povinen dílo na základě protokolu převzít, jestliže dílo není řádně a kvalitně dokončeno, má vady nebo nedodělky nebo spolu s dílem nejsou předány všechny písemné doklady popsané v bodě 10.1. Jestliže se objednatel rozhodne dílo i přesto převzít, jsou smluvní strany povinny v protokolu uvést tuto skutečnost a uvést v něm soupis vad a nedodělků se závazným termínem jejich odstranění zhotovitelem, případně soupis chybějících písemných dokladů s termínem jejich dodání zhotovitelem objednateli.
- 10.5. Pokud zhotovitel neodstraní závady nebo nedodělky na díle v termínu uvedeném v předávacím protokolu, je povinen uhradit objednateli smluvní pokutu ve výši 10 000,-Kč za každý den prodlení.
- 10.6. K předání díla na základě protokolu vyzve zhotovitel objednatele písemně nejpozději 5 pracovních dnů přede dnem, kdy bude dílo připraveno k předání. Objednatel zahájí převzetí díla do 5 pracovních dnů od termínu navrženého zhotovitelem. Objednatel má však právo odmítnout zahájení přejímacího řízení, je-li termín navržený zhotovitelem o více než 30 dnů dříve, než sjednaný termín předání díla.



## XI.

### Záruka za jakost díla a odpovědnost za vady díla

- 11.1. Délka záruční doby za jakost díla za **stavební část** je sjednána na dobu **60 měsíců**, délka záruční doby za jakost díla za **technologickou část** je sjednána na dobu **36 měsíců**. Obě záruční doby počínají běžet dnem protokolárního předání a převzetí díla. Pokud bylo dílo převzato s vadami a nedodělky, počíná záruční doba běžet až ode dne jejich úplného odstranění.
- 11.2. V průběhu záruky za jakost díla bude mít dílo vlastnosti vyplývající z této smlouvy, tj. vyplývající z bodu 1.2., bodu 8.2., bodu 10.1. a dále bude mít obvyklé vlastnosti pro využití díla ke stanovenému účelu.
- 11.3. Pokud se v průběhu záruční lhůty vyskytly na díle vady, má, objednatel právo na jejich bezplatné odstranění. Objednatel je povinen tyto vady u zhotovitele neprodleně písemně reklamovat. Zhotovitel je povinen nastoupit k odstranění běžných vad a nedodělků díla do **10 kalendářních dnů** od doručení písemné reklamace objednatele zhotoviteli a odstranit je nejpozději do 30 dnů ode dne nástupu k odstranění. V případě, že se jedná o vadu, která brání užívání díla (havárie), zavazuje se zhotovitel nastoupit k jejímu odstranění nejpozději do 24 hodin ode dne jejího ohlášení, do 48 hodin provést alespoň taková opatření, aby dílo bylo možné, byť s dočasným přiměřeným omezením, opětovně užívat a vadu se zavazuje odstranit nejpozději do 20 dnů ode dne nástupu k odstranění. Zhotovitel je povinen bez zbytečného odkladu, nejpozději však v termínech výše popsaných, reklamované vady odstranit, i když neuznává, že za vady odpovídá; ve sporných případech nese náklady až do pravomocného rozhodnutí o reklamaci zhotovitel. Zároveň je zhotovitel nejpozději do **10 kalendářních dnů** po obdržení písemné reklamace objednatelem oznámit, zda reklamaci uznává, jakou lhůtu k odstranění vad navrhuje nebo z jakých důvodů odmítá reklamaci uzнат.

- 11.4. Jestliže v případě reklamace objednatele nenastoupí zhotovitel k odstranění reklamovaných vad a nedodělků ve lhůtě stanovené v bodě 11.3., popřípadě je neodstraní v tam popsané lhůtě nebo v tam popsané lhůtě neprovede opatření potřebná k tomu, aby mohlo být dílo dále užíváno (v případě havárie bránící užívání díla), je objednatel oprávněn nechat odstranit reklamované vady a nedodělky díla na náklady zhotovitele jinou osobou.
- 11.5. Nároky z odpovědnosti ze záruky za jakost díla se nedotýkají nároků na náhradu škody nebo na smluvní pokutu.

## **Článek XII.**

### **Odstoupení od smlouvy**

- 12.1. Objednatel může odstoupit od této smlouvy v případě, že zhotovitel poruší některou svou smluvní povinnost dle této smlouvy přesto, že na možnost odstoupení pro porušování povinností dle této smlouvy bude objednatelem předem písemně upozorněn, popřípadě pokud bude zhotovitel v úpadku či jeho majetek bude postižen exekucí či výkonem rozhodnutí. Zhotoviteli budou v takovém případě uhrazeny účelně vynaložené náklady prokazatelně spojené s dosud provedenými pracemi mimo nákladů spojených s odstoupením od smlouvy. Současně objednateli vzniká nárok na úhradu vícenákladů vynaložených na dokončení díla uvedeného v čl. II. této smlouvy a na náhradu ztrát vzniklých prodloužením termínu jejího dokončení ve stejném rozsahu.
- 12.2. Podstatným porušením této smlouvy ze strany zhotovitele se rozumí zejména nesplnění smluvních termínů podle této smlouvy, nebo provádění díla v rozporu s bodem. 8.2.
- 12.3 Odstoupení od smlouvy strana oprávněná oznámí straně povinné písemně. Účinky odstoupení nastanou doručením takového oznámení povinné straně. Nepodaří – li se oznámení doručit, má se za to, že došlo k jeho doručení 3. dnem po odeslání na adresu povinné strany uvedenou v záhlaví této smlouvy.

- 12.4. Objednatel je dále oprávněn od této Smlouvy odstoupit, pokud vůči majetku zhotovitele probíhá insolvenční řízení.
- 12.5. Stanoví-li oprávněná strana pro dodatečné plnění lhůtu, vzniká jí právo odstoupit od smlouvy po marném uplynutí této lhůty. Jestliže však strana, která je v prodlení, písemně prohlásí, že svůj závazek nesplní, může oprávněná strana odstoupit od smlouvy před uplynutím lhůty dodatečného plnění, kterou stanovila, tzn. ihned poté, co prohlášení povinné strany obdrží.
- 12.6. Odstoupením od smlouvy zanikají všechna práva a povinnosti stran ze smlouvy. Odstoupení od smlouvy se však nedotýká nároku na náhradu škody vzniklé porušením smlouvy, řešení sporů mezi smluvními stranami, nároků na smluvní pokuty a jiných nároků, které podle této smlouvy nebo vzhledem ke své povaze mají trvat i po ukončení smlouvy.
- 12.7. Objednatel je dále oprávněn odstoupit od smlouvy v případě, kdy není schopen uhradit sjednanou cenu díla z důvodů nepřidělení finančních prostředků nebo změny skladby rozpočtu a s tím související nemožnosti financování realizace díla. V takovém případě se strany dohodly, že objednateli ve splnění povinnosti ze smlouvy dočasně nebo trvale zabránila mimořádná nepředvídatelná a nepřekonatelná překážka vzniklá nezávisle na jeho vůli. Zhotovitel pak má pouze nárok na úhradu ceny do té doby dokončených částí díla a dále na náhradu nákladů účelně do té doby vynaložených na pořízení rozpracovaných částí díla.
- 12.8. Odstoupení (zánik práv a povinností) nastane až splněním povinností vyplývajících z vyrovnání smluvních stran.

### **XIII.**

#### **Smluvní pokuty a úrok z prodlení**

- 13.1. V případě, že zhotovitel bude v prodlení se zhotovením a předáním díla nebo jeho části proti harmonogramu, je povinen zaplatit objednateli smluvní pokutu, jejíž výše bude

určena jako násobek počtu dní prodlení se částky odpovídající 0,5% z ceny díla bez DPH, označené v čl. III. bodě 3.1. této smlouvy. V případě, že zhotovitel prokáže, že prodlení vzniklo z viny na straně objednatele, zanikne objednateli právo smluvní pokutu uplatňovat. Zhotovitel není v prodlení, pokud nemohl plnit v důsledku vyšší moci.

- 13.2. V případě, že zhotovitel nedodrží lhůtu pro odstranění vad a nedodělků dle této smlouvy, je povinen uhradit objednateli smluvní pokutu, jejíž výše bude určena jako násobek počtu dní prodlení s odstraněním vad a nedodělků a částky 10.000,-Kč.
- 13.3. V případě, že zhotovitel bude v prodlení s odevzdáním staveniště, je povinen uhradit objednateli smluvní pokutu, jejíž výše bude určena jako násobek počtu dní prodlení a částky 1.000,-Kč.
- 13.4. Smluvní pokuty uvedené v bodě 13.1., 13.2., a 13.3. hradí zhotovitel nezávisle na tom, zda a v jaké výši vznikne objednateli škoda, kterou je oprávněn objednatel vymáhat samostatně a bez ohledu na její výši.
- 13.5. Pokud zhotovitel nesplní svoji povinnost dle ustanovení čl. II. bodu 2.5., je povinen uhradit objednateli smluvní pokutu, která činí částku 5% z celkové ceny díla, minimálně však 300 000,-Kč, a to v případě každého jednotlivého porušení. Tuto pokutu lze uložit opakovaně, za každé jednotlivé porušení zvlášť.
- 13.6. Smluvní strany se dohodly, že v případě prodlení objednatele s úhradou ceny díla nebo její části je objednatel povinen uhradit zhotoviteli smluvní pokutu ve výši 0,05% z dlužné částky za každý den prodlení.
- 13.7. Je-li úhrada faktury objednatelem vázána na obdržení finančních prostředků z dotace udělené z rozpočtu Středočeského kraje, státního rozpočtu České republiky, rozpočtu Státního fondu dopravní infrastruktury nebo rozpočtu Regionální rady regionu soudržnosti Střední Čechy, není objednatel povinen hradit úrok z prodlení za nejvýše 180 dnů prodlení, pokud prokáže, že tyto finanční prostředky nemá k dispozici. Objednatel je však povinen

nejpozději do 10 pracovních dnů od obdržení těchto prostředků poukázat dlužnou částku na bankovní účet zhotovitele. Neučiní-li tak, podléhá povinnosti zaplatit úrok z prodlení ve výši 0,05% z dlužné částky za každý započatý den prodlení od uplynutí 10-ti denní lhůty po obdržení finančních prostředků od poskytovatele dotace.

13.8. Úrok z prodlení není objednatel povinen zhotoviteli hradit, jestliže objednatel pozastaví platbu zhotoviteli podle bodu 4.6. této smlouvy.

#### **Článek XIV.**

##### **Závěrečná ustanovení**

14.1. V případě změny údajů uvedených v záhlaví smlouvy, týkající se smluvních stran, je povinna ta smluvní strana, u které změna nastala, informovat o ní druhou smluvní stranu, a to průkazným způsobem a bez zbytečného odkladu. V případě, že z důvodu nedodržení nebo porušení této povinnosti dojde ke škodě, je strana, která škodu způsobila, tuto v plném rozsahu nahradit.

14.2. Veškerá textová dokumentace, kterou při plnění smlouvy předává či předkládá zhotovitel objednateli, musí být předána či předložena v českém jazyce.

14.3. Písemnosti mezi stranami této smlouvy, s jejichž obsahem je spojen vznik, změna nebo zánik práv a povinností upravených touto smlouvou (zejména odstoupení od smlouvy či výpověď) se doručují do vlastních rukou. Povinnost smluvní strany doručit písemnost do vlastních rukou druhé smluvní straně je splněna při doručování poštou, jakmile pošta písemnost adresátovi do vlastních rukou doručí. Účinky doručení nastanou i tehdy, jestliže pošta písemnost smluvní straně vrátí jako nedoručitelnou a adresát svým jednáním doručení zmařil nebo přijetí písemnosti odmítl.

14.4. Jakákoliv ústní ujednání při provádění díla, která nejsou písemně potvrzena oprávněnými zástupci obou smluvních stran, jsou právně neúčinná.

- 14.5. Smlouvu lze měnit pouze písemnými vzestupně číslovanými dodatky podepsanými statutárními zástupci obou smluvních stran. To se týká veškerých změn díla včetně případných změn stavby oproti projektové dokumentaci. Tyto musí být současně předem odsouhlaseny technickým zástupcem objednatele. Rozsah a hodnota případných víceprací nebo dodatečných prací (dále jen „vícepráce“) musí být vždy projednány a schváleny Radou Středočeského kraje. V případě, že zhotovitel provede vícepráce bez toho, aby jejich rozsah a hodnota byly předem schváleny Radou Středočeského kraje, nebude mít nárok na úhradu jejich ceny a takové vícepráce budou považovány za součást předmětu díla dle této smlouvy bez navýšení ceny díla.
- 14.6. Ostatní vztahy smluvních stran v této smlouvě výslovně neupravené se řídí zákonem č. 89/2012 Sb., Občanský zákoník.
- 14.7. Tato smlouva je vyhotovena v 5 stejnopisech, z nichž objednatel obdrží 3 stejnopisy a zhotovitel 2 stejnopisy.
- 14.8. Smluvní strany prohlašují, že si smlouvu přečetly, s obsahem souhlasí a na důkaz jejich svobodné, pravé a vážné vůle připojují své podpisy. Uzavření této smlouvy bylo schváleno usnesením Rady Středočeského kraje ze dne 15.6.2015, č. usnesení 019-22/2015/RK
- 14.9. Veškerá ujednání, technické podmínky a jiná ustanovení uvedená v nabídce zhotovitele, podané v rámci zadávacího řízení na výběr zhotovitele díla dle této smlouvy, jsou nedílnou součástí této smlouvy, pokud tato smlouva nestanoví jinak (viz čl. I).
- 14.10. Tato smlouva nabývá platnosti a účinnosti pozdějším dnem jejího podpisu kteroukoli ze smluvních stran.

14.11. Nedílnou součástí této smlouvy tvoří následující přílohy:

Příloha č. 1 : Rozhodnutí – stavební povolení /přiloženo zadavatelem/

Příloha č. 2: Harmonogram plnění – časový a finanční

Příloha č. 3: Formulář pro ohlášení změn stavby /přiloženo zadavatelem/

Příloha č. 4: Oceněný výkaz výměr

Příloha č. 5: Vzor - Jednotný vizuální styl Středočeského kraje a – Vzor cedule – ROP /přiloženo zadavatelem/

Příloha č. 6: Pojistná smlouva/pojistný certifikát – pojištění odpovědnosti za škodu

V Praze dne 09 -07- 2015

V Praze dne 07 -07- 2015

Za objednatele:

Za zhotovitele:

Středočeský kraj

Porr a.s., odštěpný závod – Čechy



  
.....  
Ing. Zuzana Moravčíková,  
náměstkyně hejtmána pro oblast  
investic a veřejných zakázek

  
.....  
Ing. Pavel Hirsch,  
vedoucí odštěpného  
závodu  
(dle § 503 odst. 2 zákon  
č. 89/2012 Sb., občanský  
zákoník v platném znění)

  
.....  
Petr Janulík,  
vedoucí výrobního úseku  
odštěpného závodu  
(na základě plné moci)

**Porr a.s.** -3-  
odštěpný závod – Čechy  
Dubčická 3238/36  
100 00 Praha 10, Strašnice  
IČO: 43005560

# OPIS

## PLNÁ MOC

**Porr a.s.** (dále jen „akciová společnost“) IČO 43005560, se sídlem Praha 10, Strašnice, Dubečská 3238/36, zapsaná v obchodním rejstříku vedeném Městským soudem v Praze, oddíl B, vložka 1006, zastoupená členy představenstva Ing. Antonínem Daňou, Ing. Štefanem Havlíkem, Josefem Husarem a Ing. Luborem Nôtou

zplnomocňuje vedoucího výrobního úseku odštěpného závodu – Čechy

pana **Petra Janulíka**, nar. 30. ledna 1960, trvalý pobyt Ohrobec, Oblouková 197, občanský průkaz č. 115463514

k právnímu jednání jménem akciové společnosti v postavení objednatele a k tomu, aby společně s vedoucím odštěpného závodu – Čechy podepisoval objednávky a smlouvy na subdávky, pokud celková cena předmětu plnění uvedeného v objednávce nebo smlouvě nepřevyšuje částku 5.000.000,- Kč bez DPH.

a

k právnímu jednání jménem akciové společnosti v postavení zhotovitele a k tomu, aby společně s vedoucím odštěpného závodu – Čechy podepisoval smlouvy o dílo a při zadávání veřejných zakázek dle zákona č. 137/2006 Sb., o veřejných zakázkách, ve znění pozdějších předpisů (dále jen „zákon“) i

- a) žádosti o účast v příslušných druhích zadávacích řízení,
- b) smlouvy o sdružení,
- c) nabídky ve všech druhích zadávacích řízení,
- d) smlouvy o realizaci veřejných zakázek,

a to včetně všech písemností, které jsou jejich součástí, pokud celková cena předmětu plnění nepřevyšuje částku 50.000.000,- Kč bez DPH.

Plná moc se vztahuje i na podepisování písemností při zadávání veřejných zakázek malého rozsahu, které zadavatel v souladu s ust. § 18 odst. 3 zákona nezadává podle tohoto zákona. Tato plná moc je vystavena na dobu od 1. ledna 2015 do 31. prosince 2015.

V Praze dne: 5. prosince 2014

  
Ing. Antonín Daňa

  
Josef Husar

Plnou moc přijímám.

V Praze dne: 11. 12. 2014

  
Petr Janulík





# MĚSTSKÝ ÚŘAD V ŘÍČANECH

Masarykovo náměstí 53, 251 01 Říčany, tel.: +420 323 618 111, fax.: +420 323 618 295  
<http://www.ricany.cz>, e-mail: [podatelna@ricany.cz](mailto:podatelna@ricany.cz)

Vaše značka:

Č.ev.:

54133/2013

Č.j.:

69012/2013-MURI/OSAD

Útvar MěÚ.:

Odbor správních agend a dopravy

Počet stejnopisů:

4

V Říčanech dne:

16.9.2013

Vyřizuje:

Ing. Přemysl Douša

Telefon (linka):

274

E-mail:

[premysl.dousa@ricany.cz](mailto:premysl.dousa@ricany.cz)

Způsob odeslání:

doporučeně

Adresa pracoviště:

Budova F, Komenského nám. 1619, 251 01 Říčany

P.T.

**Středočeský kraj**

Zborovská 11

150 21 Praha 5

## SOUHLAS S PROVEDENÍM OHLÁŠENÉ STAVBY

Odbor správních agend a dopravy Městského úřadu v Říčanech, jako silniční správní úřad a speciální stavební úřad ve věcech silnic II. a III. třídy, místních komunikací a veřejně přístupných účelových komunikacích podle § 40 odst. 4 písm. a) zákona č. 13/1997 Sb., o pozemních komunikacích, ve znění pozdějších předpisů (dále jen „zákon o pozemních komunikacích“) a § 15 odst. 1 písm. c) zákona č. 183/2006 Sb., o územním plánování a stavebním řádu (dále jen „stavební zákon“), ve znění pozdějších předpisů posoudil podle § 104 až 106 stavebního zákona ohlášení (dále jen „ohlášení“), které dne 16.8.2013 podal

**Středočeský kraj, Zborovská 11, 150 21 Praha 5, IČ: 708 91 095, který zastupuje na základě plné moci společnost SUDOP PRAHA a.s., Olšanská 1a, 130 00 Praha 3, IČ: 257 93 349**

(dále jen „stavebník“) a na základě tohoto přezkoumání podle § 106 stavebního zákona vydává

### souhlas

s provedením ohlášené stavby

„III/00326a Petříkov – Křížkový Újezdec“ na pozemcích p.č. 721/8, 761/3, 829, 881, 882 v k.ú. Křížkový Újezdec a pozemek p.č. 721/7 v k.ú. Petříkov u Velkých Popovic.

Stavba obsahuje:

Stavební úpravy silnice č. III/00326a v úseku od křižovatky se silnicí č. III/00326 v obci Křížkový Újezdec po křižovatku se silnicí č. III/00320 v obci Petříkov o celkové délce 2600 m. Stavební úpravy budou provedeny beze změny šířkových a směrových parametrů komunikace.

### Poučení

Speciální stavební úřad ověří předloženou projektovou dokumentaci. Jedno její vyhotovení si ponechá, druhé zašle stavebníkovi.

Souhlas platí 2 roky ode dne jeho vydání. Dobu platnosti nelze prodloužit. Souhlas s provedením nepozbývá platnosti, bylo-li s prováděním ohlášeného stavebního záměru započato ve lhůtě platnosti.

Podle § 120 Stavebního zákona je stavebník povinen oznámit stavebnímu úřadu záměr započít s užíváním stavby nejméně 30 dnů předem.

Nejpozději 30 dní před zahájením stavebních prací požádá stavebník podle §124 odst. 6 zákona č. 361/2000 Sb., o provozu na pozemních komunikacích, ve znění pozdějších předpisů, silniční správní úřad o stanovení místního a přechodného dopravního značení odsouhlaseného Policií ČR DI Praha venkov - jih.

Městský úřad v Říčanech  
odbor správních agend a dopravy  
oddělení dopravy  
Komenského nám. 1619/2  
251 01 ŘÍČANY

  
Bohumila Kulíšková  
vedoucí

Odboru správních agend a dopravy  
Městského úřadu v Říčanech

**Přílohy:**

- ověřená projektová dokumentace
- štítek s údaji ohlášené stavby

**Doručí se:**

- Středočeský kraj, Zborovská 11, 150 21 Praha 5
- Obec Křížkový Újezdec, Křížkový Újezdec 37, 251 68 Kamenice
- Obec Petříkov, Petříkov 61, 251 69 Velké Popovice

# III/00326a Petříkov - Křížkový Újezdec, rekonstrukce silnice

## Harmonogram

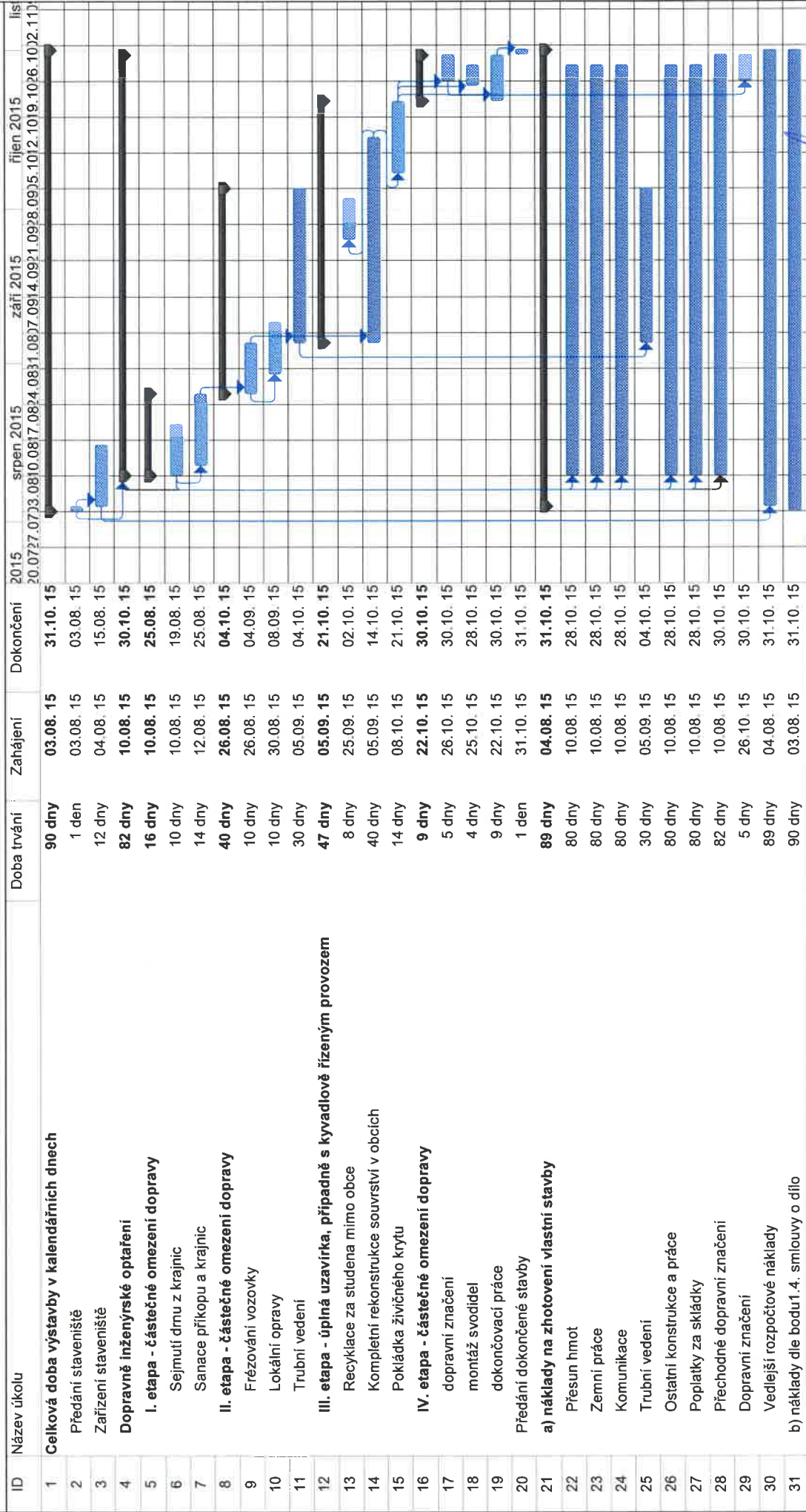

07-07-2015

**Porr a.s.**  
 odšlapaný závod - Čechy  
 Dubočská 3238/36  
 100 00 Praha 10, Strašnice  
 IČO: 43005560

*Handwritten signature*

**Ing. Pavel Hirsch**  
 vedoucí odstěpného  
 závodu - Čechy

**Petr Janulík**  
 vedoucí výrobního úseku  
 odstěpného závodu - Čechy

III/00326a Petříkov - Křížkový Újezdec, rekonstrukce silnice

	srpen 2015	září 2015	říjen 2015	listopad 2015	Celkem
Celková doba výstavby v kalendářních dnech					
Předání staveniště					
Zatížení staveniště					
Dopravně inženýrské optažení					
I. etapa - částečné omezení dopravy					
Sejmutí drnu z krajnic					
Sanace příkopu a krajnic					
II. etapa - částečné omezení dopravy					
Frézování vozovky					
Lokální opravy					
Trubní vedení					
III. etapa - úplná uzavírka, případně s kyvadlově řízeným provozem					
Recyklace za studena mimo obce					
Kompletní rekonstrukce souvrství v obcích					
Pokládka živичného krytu					
IV. etapa - částečné omezení dopravy					
dopravní značení					
montáž svodidel					
dokončovací práce					
Předání dokončené stavby					
a) náklady na zhotovení vlastní stavby					
Přesun hmot	50 828,53 Kč	69 311,63 Kč	64 690,85 Kč		184 831,01 Kč
Zemní práce	131 750,03 Kč	179 659,13 Kč	167 681,85 Kč		479 091,01 Kč
Komunikace	2 463 679,08 Kč	3 359 562,38 Kč	3 135 591,55 Kč		8 958 833,01 Kč
Trubní vedení		129 618,67 Kč	19 941,33 Kč		149 560,00 Kč
Ostatní konstrukce a práce	639 437,70 Kč	871 960,50 Kč	813 829,80 Kč		2 325 228,00 Kč
Poplatky za skládky	160 826,05 Kč	219 308,25 Kč	204 687,70 Kč		584 822,00 Kč
Přechodné dopravní značení	18 927,78 Kč	25 810,61 Kč	25 810,61 Kč		70 549,00 Kč
Dopravní značení			411 580,00 Kč		411 580,00 Kč
Vedlejší rozpočtové náklady	103 979,42 Kč	111 406,52 Kč	115 120,07 Kč		330 506,01 Kč
b) náklady dle bodu 1.4. smlouvy o dílo	119 141,67 Kč	123 250,00 Kč	127 358,33 Kč		369 750,00 Kč
Celkem	3 688 570,26 Kč	5 089 887,69 Kč	5 086 292,09 Kč		13 864 750,04 Kč

*Lidaly*

**Porr a.s.**  
 odštěpný závod - Čechy  
 Dubočská 3238/36  
 100 00 Praha 10, Strašnice  
 IČO 43005560

07 -07- 2015

**Ing. Pavel Hirsch**  
 vedoucí odštěpného  
 závodu - Čechy

**Petr Janulík**  
 vedoucí výrobního úseku  
 odštěpného závodu - Čechy

**Příloha č. 3**

**FORMULÁŘ PRO OHLÁŠENÍ ZMĚN STAVBY  
„ III/00326a Petříkov – Křížkový Újezdec, rekonstrukce silnice“**

**Určeno: Ing. Zuzana Moravčíková**

**náměstkyně hejtmana pro oblast investic a veřejných zakázek**

**v kopii Odbor krajského investora, Odbor dopravy, Krajský úřad SK**

**Číslo SoD:**

**Termín plnění:**

**Celková cena díla:**

**Zhotovitel:**

**IČ:**

**Oprávněná osoba:**

**Telefonní spojení:**

**Popis předmětu informace:**

**Popis problému:**

**Čeho se zhotovitel domáhá:**

**Nejzazší termín pro uzavření dohody o změně v realizaci díla:**

**Datum, podpis oprávněné osoby**

**Datum, potvrzení převzetí podatelny objednatele:**

## SOUHRNNÝ LIST STAVBY

Kód:

**Stavba:** III/00326 Petřikov - Křížkový Újezdec

JKSO: 822 24 73

Místo: Petřikov, Křížkový Újezdec

CC CZ:

Datum:

Objednavatel:

Krajský úřad Středočeský kraj, Zborovská 11, Praha 5

IČ:

70891095

DIČ:

Zhotovitel:

Porr a.s. - závod Čechy

IČ:

43005560

DIČ:

CZ43005560

Projektant:

SUDOP Praha a.s. , Projektové středisko Hradec Králové

IČ:

25793349

DIČ:

Zpracovatel:

IČ:

DIČ:

Poznámka:

Náklady z rozpočtů

13 495 000,00

Ostatní náklady ze souhrnného listu

0,00

**Cena bez DPH**

**13 495 000,00**

DPH	základní	21,00	20	13 495 000,00	2 833 950,00
	snížená	15,00	20	0,00	0,00
	zákl. přenesená	21,00	20	0,00	0,00
	sníž. přenesená	15,00	20	0,00	0,00
	múlova	0,00	20	0,00	0,00

**Cena s DPH**

**v**

**CZK**

**16 328 950,00**

**Projektant**

Datum a podpis:

Razítko

**Zpracovatel**

Datum a podpis:

Razítko

**Objednavatel**

Datum a podpis:

Razítko

**Zhotovitel**

**Porr a.s.**

odštěpný závod – Čechy

Dubečská 3238/36

100 00 Praha 10, Strašnice

IČO: 43005560

**07-07-2015**

Datum a podpis:

Razítko

**Ing. Pavel Hirsch**  
vedoucí výrobního úseku  
odštěpného závodu – Čechy

**Petr Janulík**  
vedoucí výrobního úseku  
odštěpného závodu – Čechy

## REKAPITULACE OBJEKTŮ STAVBY

Kód: 0  
Stavba: 0

Místo:

Datum:

Objednavatel:

Projektant:

Zhotovitel:

Zpracovatel:

Kód	Objekt	Cena bez DPH [CZK]	Cena s DPH [CZK]
<b>1)</b>	<b>Náklady z rozpočtů</b>	<b>13 495 000,00</b>	<b>16 328 950,00</b>
SO 001	SO 001 - VRN	330 506,12	399 912,41
SO 101	SO 101 - Obnova silnice III/00326 Petřikov - Křížkový	12 682 364,79	15 345 661,40
SO 180	SO 180 - Přejídné dopravní značení	70 549,20	85 364,53
SO 190	SO 190 - Dopravní značení	411 579,89	498 011,66
<b>2)</b>	<b>Ostatní náklady ze souhrnného listu</b>	<b>0,00</b>	<b>0,00</b>
<b>Celkové náklady za stavbu 1) + 2)</b>		<b>13 495 000,00</b>	<b>16 328 950,00</b>



Poř. Typ	Kód	Popis	MJ	Výměra bez ztr.	Ztratné	Výměra	Jedn. cena	Cena	Jedn. hmotn.	Hmotnost	Jedn. suř	Sazba DPH	DPH	Cena s DPH
<b>SO 101: Obnova silnice III/00326 Petřkov - Křížkový Újezdec</b>														
<b>099: Přesun hmot HSV</b>														
1.	SP	998225111		6 587,0	6 587,0	6 587,0	12,20	80 361	-	-	8 274,4	21	2 663 297	15 345 661
Přesun hmot pro pozemní komunikace s krytím z kamene, monolitickým betonovým nebo živčným														
2.	SP	998225191		17 126,2	17 126,2	17 126,2	6,10	104 470	-	-	-	21	21 939	126 408
Příplatek k přesunu hmot pro pozemní komunikace s krytím z kamene, živčným, betonovým do 1000 m														
55872,4E														
<b>10: Zemní práce</b>														
3.	SP	113154364		5 739,2	5 739,2	5 739,2	23,80	479 091	1,8	5 319,8	5 319,8	21	100 609	579 700
Frézování živčného krytu tl 100 mm pruh s 2 m pl do 10000 m <sup>2</sup> s překážkami v irase														
Intravilán: 5739,2														
4.	SP	113201111		242,0	242,0	242,0	49,50	11 979	-	0,23000	55,7	21	2 516	14 495
Výměrný obrub chodníkových ležatých														
5.	SP	113107165		286,224	286,224	286,224	51,50	14 741	-	0,72000	206,1	21	3 096	17 836
Odstranění podkladu pl přes 50 do 200 m <sup>2</sup> z kamenniva drceného tl 500 mm														
386,224														
6.	SP	113154334		7 046,5	7 046,5	7 046,5	23,80	167 707	0,9	0,25600	1 803,9	21	35 218	202 925
Frézování živčného krytu tl 100 mm pruh s 2 m pl do 10000 m <sup>2</sup> bez překážek v irase														
7 046,5														
7.	SP	113107221		5 739,2	5 739,2	5 739,2	10,30	59 114	-	0,13000	746,1	21	12 414	71 528
Odstranění podkladu pl přes 200 m <sup>2</sup> z kamenniva drceného tl 100 mm nestručené podkladní vrstvy v intravilánu 41,9,12m														
5 739,2														
8.	SP	113107242		5 739,2	5 739,2	5 739,2	15,50	88 958	-	0,18100	1 038,8	21	18 681	107 639
Odstranění podkladu pl přes 200 m <sup>2</sup> živčných tl 100 mm kmenové vrstvy v intravilánu 5739,2														
5 739,2														
9.	SP	564861111		5 974,1	5 974,1	5 974,1	135,30	808 296	6 504,3	0,37800	2 258,2	21	1 881 355	10 840 187
Podklad ze štrkové ŠD tl 200 mm - ochranná vrstva ŠD 0-63 tl 200 mm v nové konstrukci vozovky D1-N-2-V-P11 v intravilánu; (3854,4+2119,7)														
5 974,1														
10.	SP	569831111		2 569,2	2 569,2	2 569,2	79,20	203 481	0,18776	482,4	-	21	42 731	246 212
Zpevnění krajnic štrkové tl 100 mm														
11.	SP	567522143		7 339,9	7 339,9	7 339,9	231,80	1 701 389	-	-	-	21	357 292	2 068 680
Recyklace podkladu za studena na místě SROSM - promísení s polivem, kamenným tl 180 mm do 10000m <sup>2</sup>														
odmot - 4,5% hmotnosti														
- pákový asfalt - 2,5 hmotnosti; 7339,9														
12.	SP	567531141		7 339,9	7 339,9	7 339,9	76,80	563 704	-	-	-	21	118 378	682 082
Recyklace podkladu za studena na místě SROSM - rozpojení a reprofilace tl 250 mm plochy do 10000 m <sup>2</sup>														
7339,9														
13.	SP	564971415		228,979	228,979	228,979	73,60	16 853	0,33000	75,6	-	21	3 539	20 392
Podklad z asfaltového recykátu tl 250 mm sanace kraju vozovky směsí materiálu D 0-63 a R-mat (60 : 40) - včetně dodání materiálu														
228,979														
14.	SP	564791111		85,672	85,672	85,672	668,40	57 397	1,83125	165,6	-	21	12 053	69 450
Podklad zpevněné plochy z kamenniva drceného 0 až 63 mm sanace kraju vozovky směsí materiálu D 0-63 a R-mat (60 : 40 ; 0,6+0,5+1,431,2+2)+0,1														
85,672														
15.	SP	573111111		13 043,5	13 043,5	13 043,5	17,70	230 870	0,00561	73,2	-	21	48 483	279 353
Postřik živčným infiltrátem s posypem z asfaltu množství 0,60 kg/m <sup>2</sup>														
3776,3+2077,6+7189,6														
16.	SP	573231111		13 282,1	13 282,1	13 282,1	10,60	140 790	0,00071	9,4	-	21	29 566	170 356
Postřik živčným spojivem ze silniční emulze v množství do 0,7 kg/m <sup>2</sup> dle tab. č. 1431,12+744+401,8 m x šl. 5,8m, plocha odměřena ze situace v CAD														
5,8m ; 3701,9+2037,4+7046,5+4496,3														
17.	SP	577134121		7 542,8	7 542,8	7 542,8	173,60	1 309 430	0,10373	782,4	-	21	274 980	1 584 410
Asfaltový beton vrstva obusná ACO 11 (ABS) tl 40 mm s přes 3 m z nemodifikovaného asfaltu														
reprofilace ACO 13 ; 40mm														
- blivová vrstva vysokého dopojení zpevněných místních komunikací na povrchy v tl 1431,12 x šl. 5,8m, plocha odměřena ze situace v CAD														
77046,5+4496,3														
18.	SP	577134221		5 739,3	5 739,3	5 739,3	173,60	995 342	0,10373	595,3	-	21	209 232	1 205 574
Asfaltový beton vrstva obusná ACO 11 (ABS) tl 40 mm s přes 3 m z nemodifikovaného asfaltu														

\* obnovená vstava v nové konstrukci vozovky v intravilánu - AC0 11  
 tl. 40 mm  
 délka trasy 744+401,8 x šířka 5,0až 5,8m, plocha odměřena ZP  
 situace v CAD /3701,9+2037,4  
 5 739,3

19.	SP	577145122	m2	7 189,6	-	7 189,6	185,60	1 334 390	0,12966	932,2	-	21	280 222	1 614 612
Asfaltový beton vrstva ložní ACL 16 (ABH) tl 50 mm š přes 3 m z nemodifikovaného asfaltu														
* recyklace - ACL 16+ tl. 50 mm														
délka trasy 1431,12 m x šířka ložné vrstvy 5,1m až 5,6m /7189,6														
délka trasy 1431,12 m x šířka ložné vrstvy 5,1m až 5,6m /7189,6														
situace v CAD /3701,9+2037,4														
20.	SP	577165122	m2	5 853,9	-	5 853,9	259,40	1 518 502	0,18152	1 062,6	-	21	318 885	1 837 387
Asfaltový beton vrstva ložní ACL 16 (ABH) tl 70 mm š přes 3 m z nemodifikovaného asfaltu														
* obnovená vstava v nové konstrukci vozovky v intravilánu - AC0 11+ tl. 70 mm														
délka trasy 744+401,8m x šířka ložné vrstvy 5,1m až 5,9m														
délka trasy 744+401,8m x šířka ložné vrstvy 5,1m až 5,9m														
situace v CAD /3776,3+2077,6														
21.	SP	564871111	m2	39,9	-	39,9	172,70	6 891	0,47260	18,9	-	21	1 447	8 338
Podklad ze štrkocitné ŠD tl 250 mm														
* napojení střešního díla - D2-D1-102 VI 1 39,9														
délka trasy 1431,12 m x šířka ložné vrstvy 5,1m až 5,6m /7189,6														
22.	SP	564931412	m2	194,8	-	194,8	61,30	11 941	0,13200	25,7	-	21	2 508	14 449
Podklad z asfaltového recyklatu tl 100 mm														
* napojení střešního díla - D2-D1-102 VI 1 194,8														
délka trasy 1431,12 m x šířka ložné vrstvy 5,1m až 5,6m /7189,6														
23.	SP	598212210	m2	37,3	-	37,3	256,20	9 566	0,10362	3,9	-	21	2 007	11 563
Kladení zámkové dlažby pozemních komunikací tl 80 mm skupiny A pl do 50 m2														
* napojení střešního díla - D2-D1-102 VI 1 37,3														
24.	H	59245299	m2	37,3	1,00	37,673	442,80	16 682	0,14300	5,4	-	21	3 503	20 185
Dlažba se zámkem roviny 20x15 5x8 cm přírodní														
25.	SP	597661112	m2	19,2	-	19,2	1 683,30	32 319	0,69538	13,4	-	21	6 797	39 106
Rigolí dlažební do lože z betonu tl 100 mm z dlažebních kostek velkých														
* třípřísl. se zámkem 10x10 180x180 mm														
do betonu š.0,6 m hl. do 0,05 m														
převádí vodu do žlabu před st. p. 3/ 0,6*32														
<b>80: Trubní vedení</b>														
26.	SP	871373121	m	5,0	-	5,0	122,00	610	-	-	-	21	128	738
Montáž kanalizačního potrubí z PVC těsněné gumovým kroužkem otevřený výtok sklon do 20 % DN 300														
27.	H	26613835	m	5,0	3,00	5,15	1 707,70	8 795	0,02660	0,1	-	21	1 847	10 642
Potrubí vodovodní PE HD (PE) tl 6 m, 315 x 28,6 mm														
28.	SP	894411121	kus	5,0	-	5,0	10 978,20	54 891	2,11676	10,6	-	21	11 527	66 418
Zřízení šachet kanalizačních z betonových dílců na potrubí DN nad 200 do 300 dno beton tl. C 25/30														
29.	SP	899102111	kus	5,0	-	5,0	1 890,70	9 454	0,00702	0,0	-	21	1 985	11 439
Osazení poklopů litinových nebo ocelových včetně rámu hmotnosti nad 50 do 100 Kg														
* osazení VC, kalového kóbr. 5														
30.	H	59223862	kus	5,0	-	5,0	1 012,40	5 062	0,07200	0,4	-	21	1 063	6 125
Dno betonové pro uliční vpust' s kalovou prohlubní 45x30x5 cm														
31.	H	59223854R	kus	5,0	-	5,0	878,30	4 392	0,08000	0,4	-	21	922	5 314
Skruz betonová pro uliční vpust' vytkovým otvorem PVC 450/450/3d, 45x45x5 cm														
32.	H	59223856	kus	5,0	-	5,0	426,90	2 135	0,04000	0,2	-	21	448	2 583
Skruz betonová pro uliční vpust' horní 450/295/5c, 45x20x5 cm														
33.	H	59223857	kus	5,0	-	5,0	512,30	2 562	0,05800	0,3	-	21	538	3 099
Skruz betonová pro uliční vpust' horní 450/295/5b, 45x20x5 cm														
34.	H	59223858	kus	5,0	-	5,0	768,50	3 843	0,11100	0,6	-	21	807	4 649
Skruz betonová pro uliční vpust' horní 450/555/5d, 45x55x5 cm														
35.	H	59223864	kus	5,0	-	5,0	341,50	1 708	0,02700	0,1	-	21	359	2 066
Prstenec betonový pro uliční vpust' vyrovnávací 390/60/10a, 39x6x5 cm														
36.	H	56231100R	kus	5,0	-	5,0	10 356,10	51 781	0,08400	0,4	-	21	10 874	62 654
Obrubníková kanálová vpust' B125														
37.	H	56231101R	kus	5,0	-	5,0	866,10	4 331	0,00890	0,0	-	21	909	5 240
Kalový kóš DIN 4052 A4														
<b>90: Ostatní konstrukce a práce</b>														
38.	SP	979082213	t	8 274,4	-	8 274,4	17,90	148 112	-	-	-	21	31 103	179 215
Vodorovná doprava suti po suchu do 1 km														
39.	SP	979082219	t	206 859,275	-	206 859,275	7,10	1 468 701	-	-	-	21	308 427	1 777 128
Příplatek ZKD 1 km u vodorovné dopravy suti po suchu do 1 km														
* 8274,371*25														
40.	SP	979024442	m	242,0	-	242,0	22,40	5 421	-	-	-	21	1 138	6 559
Očistění vybouraných obrubníků a krajníků chodníkových														
41.	SP	979084113	t	6,048	-	6,048	22,40	136	-	-	-	21	28	164
Vodorovná doprava vybouraných hmot po suchu na vzdálenost do 1000 m														
* 0,043*188														
42.	SP	979084119	t	114,912	-	114,912	8,50	977	-	-	-	21	205	1 182
Příplatek ZKD 1000 m u vodorovné dopravy vybouraných hmot														
* 0,048*19														
* 114,912														
43.	SP	938902113	m	2 868,0	-	2 868,0	86,80	248 942	-	0,90000	2 581,2	21	52 278	301 220
Čištění příkopů komunikací příkopovým rypadlem objem nánosů do 0,5 m3/m														
44.	SP	938902205	m	92,0	-	92,0	128,50	11 822	-	0,54000	49,7	21	2 483	14 305
Čištění příkopů ručně š dna přes 400 mm objem nánosů do 0,30 m3/m														
* 92,0														
45.	SP	938909611	m2	2 569,2	-	2 569,2	20,40	52 412	-	0,12600	323,7	21	11 006	63 418
Odstáření nánosů na krajnicích tl do 100 mm														
46.	SP	965005311	m	144,0	-	144,0	95,60	13 766	0,00009	0,0	-	21	2 891	16 657
Rozebrazení a odstranění silničního svodidla s jedinou pásečkou														

Por. Typ	Kód	Popis	M.J.	Výměra bez ztr.	Ztratiné	Výměra	Jedn. cena	Cena	Jedn. Imotn.	Hmotnost	Jedn. sut'	Sazba DPH	DPH	Cena s DPH
47.	SP 911331123	Svodidlo ocelové jednostranné zadržnosti NZ se zabíraním sloupků v rozmezí do 4 m obnova ocelového svodidla s novou zábrzděcí síť. km 1,724 - 1,868; 144	m	144,0	-	144,0	1 610,10	231 854	0,02310	3,3	-	21	48 689	280 544
48.	SP 916131213	Osazení silničního obrubníku betonového stojatého s boční operou do lože z betonu prostého 247,0	m	247,0	-	247,0	312,10	77 089	0,15540	38,4	-	21	16 189	93 277
49.	H 59217490	Obrubník betonový chodníkový 100x10x25 cm 247,0	kus	247,0	1,00	249,47	143,90	35 899	0,05400	13,5	-	21	7 539	43 437
50.	SP 935112211	Osazení příkopového žlabu do betonu tl 100 mm z betonových tváří s 800 mm 344,0	m	44,0	-	44,0	406,30	17 877	0,16371	7,2	-	21	3 754	21 631
51.	H 59227614	Žlabovka betonová 165-33-33x63x15 cm 440/0,33; 134	kus	44,0	1,00	135,34	90,30	12 221	0,03900	5,3	-	21	2 566	14 788
52.	SP 01.170504-0	Čista výkopová zemina-odkop 2581,43; 68+223,715	T	2 954,399	-	2 954,399	146,40	432 524	-	-	-	21	90 830	523 354
53.	SP 04.170101-0	beton z demolic objektů, zakladů TV 2581,43; 68+223,715	T	55,65	-	55,65	231,80	12 900	-	-	-	21	2 709	15 609
54.	SP 47.170504-0	zemina a horniny V. až VII. třídy těžitelnosti 2581,43; 68+223,715	T	952,177	-	952,177	146,40	139 399	-	-	-	21	29 274	168 672
				584 822									122 813	707 635
				2 954,399				432 524					90 830	523 354
				55,65				12 900					2 709	15 609
				952,177				139 399					29 274	168 672

Poř. Kód MJ Výměra bez ztr. Zitravné Výměra Jedn. cena Cena Sazba DPH DPH Cena s DPH

**001: Vedlejší rozpočtové náklady**

330 506 69 406 399 912

**VRN: Vedlejší rozpočtové náklady**

330 506 69 406 399 912

1.	011503010	Stavební průzkum , vytyčení trasy inženýrských sítí	Kč	1,0	-	1,0	27 187,50	21	5 709	32 897
2.	012103000	Geodetické práce před výstavbou	Kč	1,0	-	1,0	27 187,50	21	5 709	32 897
3.	012203000	Geodetické práce při provázání stavby	Kč	1,0	-	1,0	43 500,00	21	9 135	52 635
4.	012303000	Geodetické práce po výstavbě	Kč	1,0	-	1,0	26 100,00	21	5 481	31 581
5.	013254000	Dokumentace skutečného provedení stavby	Kč	1,0	-	1,0	27 187,50	21	5 709	32 897
6.	034503000	Informační tabule na staveništi	Kč	1,0	-	1,0	32 625,00	21	6 851	39 476
7.	049103000	Náklady vzniklé v souvislosti s realizací stavby pasport a monitoring dotčených komunikací před a po stavbě	Kč	1,0	-	1,0	48 843,62	21	10 257	59 101

1,0

1

8.	034503001	Informační tabule - pamětní deska	Kč	1,0	-	1,0	21 750,00	21	4 568	26 318
9.	043002000	Zkoušky a ostatní měření	Kč	1,0	-	1,0	76 125,00	21	15 986	92 111

1,0

ZKOUSENÍ MATERIÁLŮ NEZÁVISLOU ZKUSĚBNOU  
- Kontrolní zkoušky nezávislou laboratoří na základě podnětu/požadavku objednatele  
- jádrové vrty, planograf, retroreflexe

1

Poř. Typ	Kód	Popis	MJ	Výměra bez zkr.	Zhratné	Výměra	Jedn. cena	Cena	Jedn. hmotn.	Hmotnost	Jedn. sur'	Sazba DPH	DPH	Cena s DPH
SO 190: Dopravní značení														
099: Přesun hmot HSV														
1.	SP	998225111					411 580	411 580	2,1	3,2			86 432	498 012
		Přesun hmoti pro pozemní komunikace s krytím z kamene, monolitickým betonovým nebo živičným	t	2,1		2,1	14,50	30					12	72
2.	SP	998225191					59	59					6	37
		Příplatek k přesunu hmoti pro pozemní komunikace s krytím z kamene, živičným, betonovým do 1000 m	t	5,364		5,364	5,40	29					6	35
		5, 063*2, 6,												
90: Ostatní konstrukce a práce														
3.	SP	979082213					411 520	411 520	2,1	3,2			86 419	497 940
		Vodorovná doprava sutí po suchu do 1 km	t	3,184		3,184	19,90	63					13	77
4.	SP	979082219					460	460					97	556
		Příplatek ZKD 1 km u vodorovné dopravy sutí po suchu do 1 km	t	60,496		60,496	7,60	460					21	977
		3, 864*3, 9												
5.	H	40444052					1 337,60	1 338	0,0	0,00600	0,0		21	281
		Značka dopravní svislá STOP FeZn NK P5 700 mm	kus	1,0		1,0	1 337,60	1 338	0,0	0,00600	0,0		21	281
6.	H	40445225					978,80	5 873	0,0	0,00610	0,0		21	1 233
		Sloupek Zn 60 - 350	kus	6,0		6,0	978,80	5 873	0,0	0,00610	0,0		21	1 233
7.	H	40445253					26,10	157	0,0	0,00010	0,0		21	33
		Vlěko plastové na sloupek 60	kus	6,0		6,0	26,10	157	0,0	0,00010	0,0		21	33
8.	H	40445256					250,10	12 505	0,0	0,00035	0,0		21	2 626
		Lipinací svorka na sloupek US 60	kus	50,0		50,0	250,10	12 505	0,0	0,00035	0,0		21	2 626
9.	SP	91511111					13,10	65 959	0,4	0,00008	0,4		21	13 851
		Vodorovné dopravní značení šířky 125 mm bílou barvou dělicí čáry souvislé	m	5 035,0		5 035,0	13,10	65 959	0,4	0,00008	0,4		21	13 851
		V4=0,1325; 5035;												
10.	SP	91511121					13,10	1 085	0,0	0,00003	0,0		21	228
		Vodorovné dopravní značení šířky 125 mm bílou barvou dělicí čáry přerušované	m	82,8		82,8	13,10	1 085	0,0	0,00003	0,0		21	228
		V2B=1,5/1,3/0,25; 82,8												
11.	SP	91521111					39,20	197 372	1,0	0,00020	1,0		21	41 448
		Vodorovné dopravní značení bílým plastem dělicí čáry souvislé šířky 125 mm	m	5 035,0		5 035,0	39,20	197 372	1,0	0,00020	1,0		21	41 448
		V4=0,1825; 5035*0												
12.	SP	91521121					39,20	3 246	0,0	0,00007	0,0		21	682
		Vodorovné dopravní značení bílým plastem dělicí čáry přerušované šířky 125 mm	m	82,8		82,8	39,20	3 246	0,0	0,00007	0,0		21	682
		V2B=1,5/1,3/0,25; 42,8												
13.	SP	91221111					206,60	46 072					21	9 675
		Montáž směrového sloupku silničního plastového prostě uložení bez betonového základu	kus	223,0		223,0	206,60	46 072					21	9 675
		Z11B=Z11B; Z11B; 207*16												
14.	SP	91411111					424,10	7 634	0,0	0,00070	0,0		21	1 603
		Montáž svislé dopravní značky do velikosti 1 m2 objímkami na sloupek nebo konzolu	kus	18,0		18,0	424,10	7 634	0,0	0,00070	0,0		21	1 603
		E2D=56B; E2D=56B; E3B=1kg+1E21C=2E2+P2=4kg+1kg; 5*5+1*2*4*1												
15.	SP	91311115					141,40	566					21	119
		Montáž a demontáž dočasné dopravní značky samostatné základní	kus	4,0		4,0	141,40	566					21	119
		IS3C=2ks+P2=1ks+E2B=3kg; 2*1*1												
16.	SP	966006211					81,60	979		0,00400	0,0		21	206
		Odstranění svislých dopravních značek ze sloupů, sloupků nebo konzol	kus	12,0		12,0	81,60	979		0,00400	0,0		21	206
17.	SP	966006113					163,10	2 283		0,22400	3,1		21	480
		Odstranění značek pro stánčení uklínovaných kameny odrazníků	kus	14,0		14,0	163,10	2 283		0,22400	3,1		21	480
		odstranění směrových sloupků 10*4												
18.	H	40444230					945,10	10 407	0,0	0,00400	0,0		21	2 185
		Značka svislá FeZn NK 500 x 500 mm	kus	11,0		11,0	945,10	10 407	0,0	0,00400	0,0		21	2 185
		E0110x110; P2+E2B; 5*4												
19.	H	40444256					1 047,30	5 237	0,0	0,00400	0,0		21	1 100
		Značka svislá FeZn NK 500 x 700 mm	kus	5,0		5,0	1 047,30	5 237	0,0	0,00400	0,0		21	1 100
		E0110x110; P2+E2B; 5*4												
20.	H	40445150					206,60	46 072	0,5	0,00220	0,5		21	9 675
		Sloupek silničního plastového s retroreflexní fólií směrový 1200 mm	kus	223,0		223,0	206,60	46 072	0,5	0,00220	0,5		21	9 675
		Z11A.b+211.d; 207*16												
21.	H	40444285					1 794,40	3 589	0,0	0,00600	0,0		21	764
		Značka svislá FeZn NK 1100 (1350) x 500 mm	kus	2,0		2,0	1 794,40	3 589	0,0	0,00600	0,0		21	764
		IS0G; 2												
22.	H	40444332					626,40	626	0,0	0,00600	0,0		21	132
		Značka svislá FeZn NK 500 x 150 mm	kus	1,0		1,0	626,40	626	0,0	0,00600	0,0		21	132



## Příloha č. 5

### „VZOR“ – jednotný vizuální styl Středočeského kraje

#### OZNAČENÍ MAJETKU KRAJE

Označení majetku Středočeského kraje je výraznou aplikací vizuálního stylu. Logo doplněné textovou informací může být realizováno různou formou vyplývající ze samotného umístění v exteriéru či interiéru budov pod správou kraje. Zobrazená velikost desky formátu 40 x 30 cm na Sřtzu nabízí písmo Meta Medium o velikosti verzálky 15 mm, v této velikosti je text již dostatečně čitelný. Pro exteriérové užití je vhodné desku i písmo zvětlit.

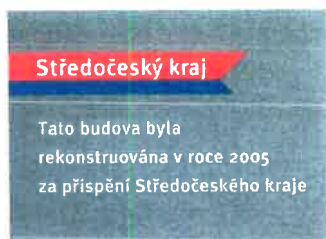

### Označení stavby „VZOR“ - ROP

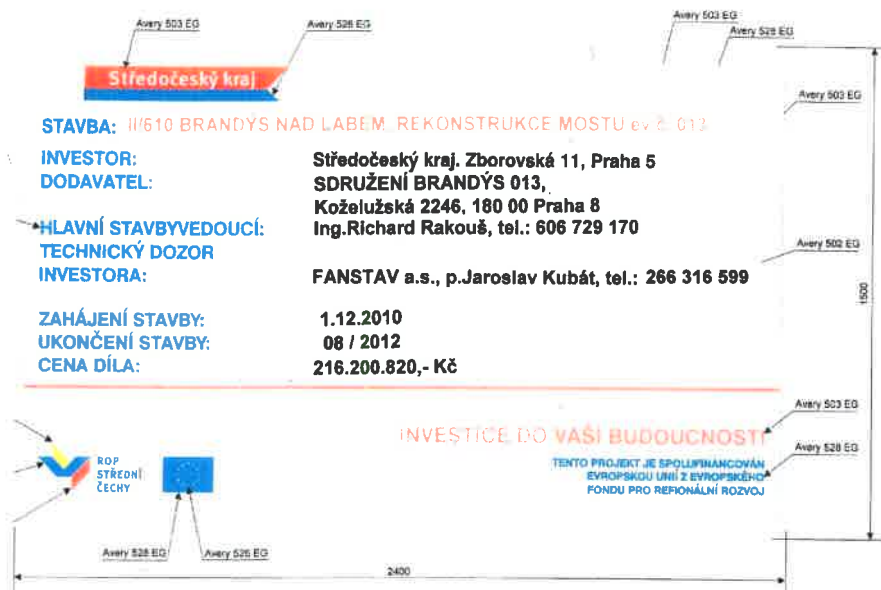

**Pamětní deska „VZOR“ - ROP**

**A** (rozměr 350 x 350 mm )

**II/116 A III/11626 MNÍŠEK POD BRDY  
REKONSTRUKCE**

**INVESTICE DO VAŠÍ BUDOUCNOSTI**  
TENTO PROJEKT JE SPOLUFINANCOVÁN  
EVROPSKOU UNIÍ Z EVROPSKÉHO  
FONDU PRO REGIONÁLNÍ ROZVOJ







## CERTIFIKÁT O POJIŠTĚNÍ

Pojištěný:	<b>Porr a.s.</b> Dubečská 3238/36, 100 00 Praha 10, IČO: 43005560
Pojistitel:	<b>Kooperativa pojišťovna, a.s., VIG</b> Pobřežní 665/21, 186 00 Praha 8, IČO: 47116617
Pojišťovací makléř:	<b>Aon Central and Eastern Europe a.s.</b> The Forum, Václavské nám. 19, 110 00 Praha 1, IČO: 47123672
Pojistná smlouva č.:	7720901490
Rozsah pojištění:	Pojištění obecné odpovědnosti za škodu na životě, zdraví či majetku třetí strany vzniklé v souvislosti s činností nebo vztahem pojištěného, které vyplývají z předmětu činnosti pojištěného registrované ve Výpisu z obchodního rejstříku.
Limit plnění:	Kč221.800.000,00 pro jednu a všechny pojistné události
Spoluúčast:	Kč 47.133,00 pro každou pojistnou událost
Pojistné období:	01. ledna 2015 – 31. prosince 2015
Územní platnost:	území České republiky a Evropy.

*Popis pojistného krytí poskytuje základní informaci o podmínkách pojištění. Tato informace by neměla být pokládána za úplný popis podmínek pojistné smlouvy, za konečný výčet všech existujících rizik či za jejich úplný popis. Tento certifikát žádným způsobem nepozměňuje, nerozšiřuje či nenahrazuje stávající pojistnou smlouvu.*

Praha, 13. května 2015

  
Lubor Kunc, AGRC Business Line Manager  
Aon Central and Eastern Europe a.s.

**Aon Central and Eastern Europe a.s.**

The Forum | Václavské nám. 19 | Praha 1 | 110 00

t +420.246 092 528 | f +420.246 092 501 | w: aon.cz | e: info@aon.cz

IČ: 47123672 • DIČ: CZ47123672 • Společnost je zapsána v obchodním rejstříku Městského soudu Praha, oddíl B, vložka 16503.

Společnost je zapsána v registru České národní banky pod č. 000950PM jako pojišťovací makléř, č. 000949PA, jako pojišťovací agent a č. 000951SLPU jako samostatný likvidátor pojistných událostí