



EVROPSKÁ UNIE
Evropský fond pro regionální rozvoj
Integrovaný regionální operační program



MINISTERSTVO
PRO MÍSTNÍ
ROZVOJ ČR

DODATEK Č. 1

PROVÁDĚCÍ SMLOUVY

č. smlouvy objednatele: **S-0789/DOP/2018**

č. smlouvy zhotovitele: **398169-CZT-001**)

uzavřené dne 19. 4. 2018 (dále jen „**Smlouva**“)

k rámcové smlouvě č. S-0453/DOP/2017 ze dne 6. 3. 2017 na projektové práce staveb pozemních komunikací ve vlastnictví Středočeského kraje, včetně výkonu inženýrské činnosti a autorského dozoru (dále jen „**Rámcová smlouva**“)

Na zpracování projektové dokumentace

na akci III/01011 Zápy, most ev. č. 01011-1 přes dálnici D10 u obce Zápy

mezi

objednatel: **Středočeský kraj**
se sídlem: Zborovská 81/11, 150 21 Praha 5
zastoupeným: Martinem Hermanem, radním pro oblast investic veřejných zakázek, na základě usnesení Rady Středočeského kraje č. 041-13/2019/RK ze dne 8.4.2019

IČO: 70891095 DIČ: CZ70891095
bankovní spojení: PPF banka, a.s.,
číslo účtu:

osoba oprávněná jednat
ve věcech technických: Mgr. Zdeněk Dvořák MPA, ředitel Krajské správy a údržby
silnic Středočeského kraje, příspěvková organizace

(dále jen „**objednatel**“) na straně jedné

a

zhotovitelem: konsorcium **M + M: RS PP Středočeský kraj**
se sídlem: Národní 984/15, 110 00 Praha 1

sestavajícím se z následujících společností:

I. Mott MacDonald CZ, spol. s r.o.

se sídlem: v Praze 1, Národní č.p. 984/15, PSČ 11000
zastoupeným: Ing. Radko Buckem, Ph.D., jednatelem a
Ing. Janem Loškem, Ph.D., jednatelem

bankovní spojení: HSBC Bank, Praha 1, č. účtu:

IČO: 48588733, DIČ: CZ 48588733

zapsaná v obchodním rejstříku vedeném Městským soudem v Praze oddíl C., vložka 14051



kontaktní osoba pro příjem Písemných výzev:

kontaktní údaje pro příjem Písemných výzev – adresa, fax, e-mail, datová schránka

Mott MacDonald CZ, spol. s r.o. Národní 984/15, PSČ 110 00

e-mail: czech@mottmac.com

tel.:

ID: qwents7

a

II. MOTT MACDONALD LIMITED

se sídlem: Mott MacDonald House, 8-10 Sydenham Road, Croydon, Surrey, CR0 2EE,
Spojené království Velké Británie a Severního Irska
zahraniční zřizovatel, soukromá společnost s ručením omezeným (Private
Limited Company), je registrovaná na úřadě obchodního rejstříku pro Anglii
a Wales pod číslem 1243967, jednající na území České republiky
prostřednictvím své organizační složky

MOTT MACDONALD LIMITED-org.složka

se sídlem: Praha 1, Národní č.p. 984/15, PSČ 11000

zastoupeným vedoucím odštěpného závodu Ing. Radko Buckem

IČ: 27155048, DIČ: CZ27155048

zapsaná v obchodním rejstříku vedeném Městským soudem v Praze oddíl A., vložka 49957

a

III. SHB, akciová společnost

se sídlem: Masná 1493/8, 702 00 Ostrava

zastoupená Ing. Hubertem Řehulkou, členem představenstva

bankovní spojení: Komerční banka a.s., č. účtu

IČ: 25324365, DIČ: CZ25324365

zapsaná v obchodním rejstříku vedeném Krajským soudem v Ostravě oddíl C, vložka 4477

a

IV. Stráský, Hustý a partneři s.r.o.

se sídlem: Bohunická 133/50, 619 00 Brno

zastoupeným Ing. Iljou Hustým, jednatelem

bankovní spojení: Komerční banka a.s., č. účtu:

IČ: 18827527, DIČ: CZ18827527

zapsaná v obchodním rejstříku vedeném Krajským soudem v Brně oddíl C, vložka 1558

a

V. PK OSSENDORF s.r.o.

se sídlem: Tomešova 503/1, 602 00 Brno – Staré Brno

zastoupeným Ing. Janem Ossendorfem, jednatelem a Ing. Vlastislavem Novákem,
jednatelem

bankovní spojení: ČSOB a.s., č.ú

IČ: 25564901, DIČ: CZ25564901



Zapsaná v OR vedeném Krajským soudem v Brně, oddíl C, vložka 33954

zastoupen vedoucím konsorcia, společností

Mott MacDonald CZ, spol. s r.o., na základě čl. II odst. 2.1, písm. c) Společenské smlouvy o vzniku společnosti bez právní osobnosti, ze dne 2. 5. 2016

(dále jen „**zhotovitel**“) na straně druhé

se z důvodu potřeby úpravy stávající smlouvy z hlediska urychlení inženýrské činnosti k získání územního rozhodnutí, resp. stavebního povolení, bez nutnosti samostatného řízení pro odstranění stavby vyžadovaného obecným stavebním úřadem v Brandýse nad Labem rozhodli uzavřít tento Dodatek č. 1 ke Smlouvě:

Článek I.

Změny smlouvy

1. Předmět smlouvy se mění ve specifikaci prováděných prací. S ohledem na požadavek obecného stavebního úřadu Brandýs nad Labem provést samostatné řízení o odstranění stavby, bylo rozhodnuto o přípravě projektové dokumentace a provedení inženýrské činnosti v jednom sloučeném řízení, tzn. příprava dokumentace pro vydání společného povolení a podání žádosti o vydání společného územního rozhodnutí a stavebního povolení (dále jen „společné rozhodnutí“). Celková výše ceny za dílo se nemění.
2. Z důvodu změny specifikace prováděných prací se mění následující články smlouvy takto:

2.1 Článek I, odstavec 1 smlouvy se ruší a nahrazuje novým zněním takto:

„1. Zhotovitel se zavazuje provést pro objednatele na vlastní nebezpečí a odpovědnost dílo, včetně poskytování souvisejících služeb (dále jen „plnění“), a to dle zadání objednatele v tomto rozsahu a členění:

Zpracování projektové dokumentace mostu ev. č. 01011-1 přes dálnici D10 u obce Zápy v rozsahu zpracování, kdy bude přednostně zpracován diagnostický průzkum, na jehož základě bude stanoven další postup:

- a) Dokumentace pro vydání společného povolení včetně všech souvisejících průzkumů (akt. zaměření, podrobný geotechnický průzkum dle TP 76, apod.)*
- b) Projektové dokumentace pro provedení stavby v rozsahu vyhlášky č. 69/2016 Sb., kterou se stanoví podrobnosti vymezení předmětu veřejné zakázky na stavební práce a rozsah soupisu stavebních prací, dodávek a služeb s výkazem výměr, ve znění pozdějších předpisů a dotačního programu IROP (viz čl. IV. Odst. 3 smlouvy)*
- c) Výkonu inženýrské činnosti k podání žádosti o vydání společného rozhodnutí dle zákona č. 183/2006 Sb., stavební zákon, v aktuálním znění, včetně prováděcích vyhlášek a včetně majetkoprávní přípravy stavby.*
- d) Technická pomoc objednateli v rozsahu:*



- *Technické pomoci objednateli při výběrovém řízení na zhotovitele stavby, tj. při zpracování odpovědí na dotazy uchazečů a dodatečných úpravách zadávací dokumentace stavby*
- *Výkon autorského dozoru na stavbě*

Podrobná specifikace předmětu plnění tvoří přílohu č. 1 této smlouvy.“

2.2 Článek II, odstavec 1 písmena c. až g. Smlouvy se ruší a nahrazují písmeny c. až f. v následujícím znění:

„1. Za řádnou realizaci této smlouvy náleží zhotoviteli cena ve výši stanovené jako součet cen jednotlivých dílčích činností, tj.:

c. Projektová dokumentace pro vydání společného povolení

<i>bez DPH:</i>	<i>385.000,- Kč</i>
<i>DPH:</i>	<i>80.850,- Kč</i>
<i>včetně DPH:</i>	<i>465.850,- Kč</i>

d. Projektová dokumentace pro provedení stavby

<i>bez DPH:</i>	<i>190.000,- Kč</i>
<i>DPH:</i>	<i>39.900,- Kč</i>
<i>včetně DPH:</i>	<i>229.900,- Kč</i>

e. Výkon inženýrské činnosti ke společnému rozhodnutí včetně majetkoprávní přípravy stavby

<i>bez DPH:</i>	<i>380.000,- Kč</i>
<i>DPH:</i>	<i>79.800,- Kč</i>
<i>včetně DPH:</i>	<i>459.800,- Kč</i>

f. Technická pomoc objednateli v rozsahu uvedeném v příloze č. 2 Smlouvy

<i>bez DPH:</i>	<i>700,- Kč / za 1 hodinu poskytování těchto služeb</i>
<i>DPH:</i>	<i>147,- Kč / za 1 hodinu poskytování těchto služeb</i>
<i>včetně DPH:</i>	<i>847,- Kč / za 1 hodinu poskytování těchto služeb“</i>

Podrobná specifikace ceny tvoří přílohu č. 2 Smlouvy a přílohu č. 2 Dodatku č. 1.



2.3 Článek III, odstavec 1 se ruší a nahrazuje novým zněním takto:

„1. Smluvní strany sjednávají dobu plnění následujícím způsobem:

specifikace etap:

Koncept dokumentace pro vydání společného povolení – do 3 měsíců od podpisu toho Dodatku č.1 Smlouvy.

Čistopis dokumentace pro vydání společného povolení – do 1 měsíce od schválení konceptu dokumentace pro vydání společného povolení objednatelem.

Podání žádosti o vydání společného rozhodnutí – do 3 měsíců od schválení konceptu dokumentace pro vydání společného povolení

PDPS – do 1 měsíce od vydání pravomocného SP

Technická pomoc – výkon AD – v průběhu stavby

Technická pomoc – ostatní – dle potřeb objednatele“

Článek II.

Závěrečná ustanovení

1. Tento Dodatek č. 1 Smlouvy nabývá platnosti dnem jeho podpisu oběma smluvními stranami a účinnosti dnem jejího uveřejnění v registru smluv, které provede objednatel.
2. Přílohu tohoto Dodatku č.1 tvoří:
 - 1) Technická specifikace díla;
 - 2) Podrobná specifikace ceny- soupis služeb;
 - 3) Společenská smlouva;
3. Dodatek je vyhotoven v 5 vyhotoveních, z nichž objednatel obdrží 3 a zhotovitel 2.
4. Smluvní strany prohlašují, že dodatek uzavírají svobodně a vážně a že považují její obsah za určitý a srozumitelný, na důkaz čehož připojují níže své podpisy.



EVROPSKÁ UNIE
Evropský fond pro regionální rozvoj
Integrovaný regionální operační program



MINISTERSTVO
PRO MÍSTNÍ
ROZVOJ ČR

V Praze dne 06 -05- 2019

V Praze dne 12 -04- 2019

objednatel:
Středočeský kraj

za zhotovitele **M + M: RS PP Středočeský kraj**
vedoucí konsorcia:
Mott MacDonald CZ, spol. s r.o.



Martín Šerman

radní pro oblast investic a veřejných zakázek



Ing. Radko Bucek, Ph.D., jednatel

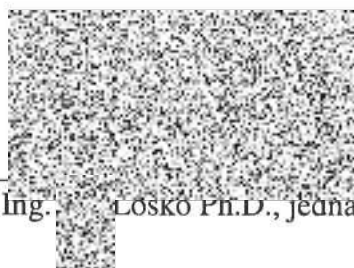

Ing. Lósko Ph.D., jednatel

řádně oprávněni podepsat smlouvu za společnost s názvem „M + M: RS PP Středočeský kraj“ na základě čl. II odst. 2.1, písm. c) Společenské smlouvy o vzniku společnosti bez právní osobnosti ze dne 2. 5. 2016, druhý účastník konsorcia Mott MacDonald Limited jednajícím prostřednictvím své organizační složky v České republice - MOTT MACDONALD LIMITED – organizační složka, třetí účastník konsorcia SHB, a. s, čtvrtý účastník konsorcia Stráský, Hustý a partneři, s.r.o. a pátý účastník konsorcia PK OSSENDORF, s.r.o.

M

MOTT
MACDONALD

M

Mott MacDonald CZ, spol. s r.o.
Národní 984/15, 110 00 Praha 1
IČ: 48568733
DIČ: CZ48568733
T +420 221 412 800
www.mottmac.com

Technická specifikace

Název akce: „III/01011 Zápy, most ev.č. 01011-1 přes dálnici D10 před obcí Zápy.“

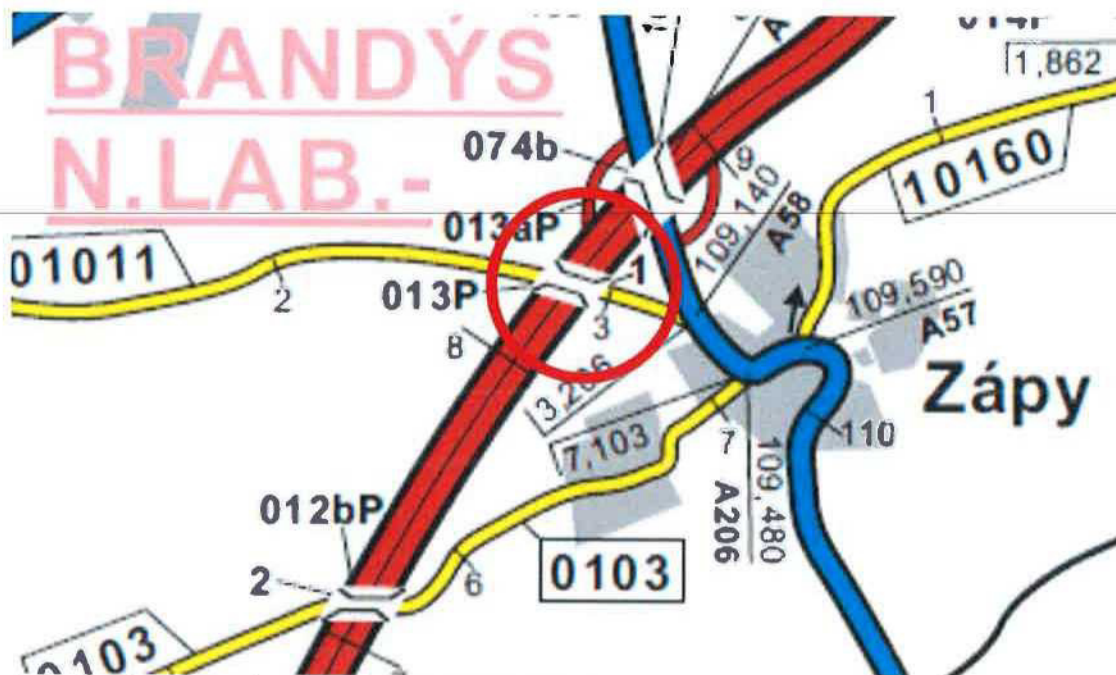

Staničení provozní v km : 2,853, CMS: Mochov

1.Současný stavební stav mostu a výčet požadovaných oprav:

Jedná se o šikmou nosnou konstrukci o čtyřech polích s rozpětími 11,40+17,40+17,40+11,40 m tvořenou předpjatými betonovými prefabrikovanými nosníky KA - 73 dl. 18 m, které jsou zkrácené v 1. a 4. poli. V příčném směru 9 nosníků tvoří tzv. žaluziovou desku. U koncových příčníků je beton povrchově až hloubkově degradován - lokálně je obnažena výztuž. Do nosné konstrukce zatéká, v dutině pravého krajního nosníku v 1. poli zjištěna stojící voda. Spáry mezi nosníky (zejména 2-3 krajní spáry) jsou proteklé s výluhy a krápníčky. Rovněž do některých nosníků zatéká o čem svědčí výluhy v okolí otvoru odvodnění dutiny nosníků. Na spodním líci nosníků jsou odhalené podkladní pruty výztuže, které korodují. Lokálně na některých nosnících jsou patrné podélné trhliny pravděpodobně sledující směr předpínacích kabelů. Nekvalitně provedené dobetonávky mezi nosníky. Ve 4 poli nad OP5 jsou v podhledu mokré nosníky v celé ploše. V bočních plochách krajních nosníků četné projevy zatékání pod římsami. Spodní stavba - Členěné pilíře ze železobetonu B 250 a B 400 - dvě stojky kruhového průřezu vycházející ze společného základu, vetknuté do stativa. Celkem 3 ks vnitřních podpěr. Na stativa pilířů zatéká zejména přes příčné spáry mezi nosníky - nejvíce mezi krajními. Na pohledových plochách jsou četné výluhy. Zejména na krajních nechráněných částech dochází k degradaci betonu a obnaženy jsou pruty korodující výztuže. V podhledu stativ mezi stojkami jsou obnaženy pruty distanční výztuže. U stojek pilířů jsou ve spodních částech lokálně patrné svislé trhliny v místě výztuže i v provedeném ochranném nátěru (proti vylepování plakátů) .

Stavební stav NK- IV. uspokojivý, SS – V. špatný, III - Podmíněně použitelný

Příloha č. 1, Technická specifikace díla

Výčet požadovaných oprav: Zahájit přípravu rekonstrukce mostu na základě provedeného diagnostického průzkumu a PD. V rámci rekonstrukce provést minimálně výměnu izolace NK, mostního svršku a vybavení a sanaci NK a SS. Případnou variantu novostavby musí potvrdit zmiňovaný diagnostický průzkum. Objekt musí mít dostatečné šířkové uspořádání vzhledem k převáděné komunikaci, normový záchytný systém a plnou zatížitelnost.

Součástí projektových prací bude zjištění inženýrských sítí a případné provizorní přeložky (v průběhu přípravy PD budou projednány možnosti trvalého vymístění sítí nebo uložení zpět do mostního objektu), inženýrská činnost, potřebná vyjádření a smlouvy pro získání povolení k zahájení stavebních prací na opravě mostu.

Dále zjištění vlastníků pozemků a uzavření smluv o smlouvách budoucích případně kupních smluv pro odkoupení trvalých záborů a souhlasy, případně smlouvy o pronájmu pro dočasné zábory všech dotčených a sousedících pozemků.

PD bude vyhotovena dle platných norem, TP a TKP.

Součástí zakázky bude i provedení hlavní mostní prohlídky včetně uložení do BMS.

2. Náklady stavby jsou dány odhadem:

Stavba: 22 407 tis.Kč bez DPH, 27 112,47 tis. Kč s DPH. Financování stavby předpokládáno z prostředků IROP.

3. Specifikace rozhodujících stavebních objektů:

- SO 000 - DIO
- SO 001 - DEMOLICE
- SO 181 - KOMUNIKACE
- SO 240 - MOSTNÍ OBJEKT
- Přeložky inženýrských sítí dle zjištění

4. Územně-technické podmínky

- Demolice a výstavba se bude provádět na stávající silniční síti a objektu v majetku Středočeského kraje, za úplné uzavírky provozu. Most převádí komunikaci III/01011 přes D10 – bude projednáno DIO s ŘSD ČR dle etap výstavby.

5. Požadavky na zabezpečení budoucího provozu a údržby:

- Provoz a údržba komunikace zůstává v kompetenci KSÚS SK

6. Termín realizace:

- **Předpokládaná doba výstavby: 9 měsíců**
- **Stavba (AD): předpoklad zahájení v r. 2019**

Kontakt :

Miroslav Dostál, vedoucí mostních techniků KSÚS SK, mobil: [redacted] email: [redacted]

Jan Boček, mostní technik oblast M. Hradiště, mobil: [redacted] email: [redacted]

Vladimír Buchar, silniční technik – dozor a ochrana silniční sítě MH, mobil: [redacted]
e-mail: [redacted]

Krajská správa a údržba silnic Středočeského kraje, Zborovská 11, 150 21 Praha 5

Zpracoval: Jan Boček

Datum : 24.10.2017

Fotodokumentace



Příloha č. 1, Technická specifikace díla



„III/01011 Zápy, most ev.č. 01011-1 přes dálnici D10 před obcí
Zápy“ – PD

žlutě ocenění uchazeč	
popis položky	Nabídková cena uchazeče v Kč
Průzkumy a podklady - DUR	
Zjištění průběhu a zakres IS, zaměření, záborový elaborát, digitální katastrální mapa	30,000.00
Předběžný GTP dle TP 76	20,000.00
Průzkumy pro DUR (Hluková, Exhalační studie, Bilance zemin a ornice, Dendrologický průzkum, diagnostika vozovky, apod)	30,000.00
Průzkumy DUR celkem	80,000.00
DÚR	
Průvodní zpráva	50,000.00
Výkresová část	130,000.00
Dokladová část	30,000.00
DÚR celkem	210,000.00
DUR celkem včetně průzkumů	290,000.00
Průzkumy a podklady - DSP	
Zjištění průběhu a zakres IS, zaměření, záborový elaborát, digitální katastrální mapa - aktualizace	60,000.00
Podrobný GTP dle TP 76	40,000.00
Doplňující průzkumy a aktualizace průzkumů z DUR	20,000.00
Průzkumy DSP celkem	120,000.00
Dokumentace pro vydání společného povolení stavby	
Průvodní zpráva	50,000.00
Souhrnné technické řešení	50,000.00
Stavební část	125,000.00
DIO	15,000.00
ZOV, havarijní a povod. plán a nakládání s odpady	15,000.00
BOZP	10,000.00
DSP celkem	265,000.00
DSP celkem včetně průzkumů	385,000.00
IČ-zajištění vydání společného územního rozhodnutí a stavebního povolení	
projednání dokumentace	165,000.00
majetkoprávní podklady	155,000.00
podání žádosti bez poplatků	60,000.00
IČ celkem	380,000.00
PDPS	
Technická zpráva	50,000.00
Výkresová část	100,000.00
ZTKP	20,000.00
Soupis prací a rozpočet	20,000.00
PDPS celkem	190,000.00
celkem bez DPH	1,245,000.00

V Praze, dne 20. ledna 2019



Mott MacDonald CZ, spol. s r.o.
Ing. Radko Bucek, Ph.D.
Jednatel



Mott MacDonald CZ, spol. s r.o.
Ing. Jan Loško, Ph.D.
Jednatel

M

MOTT
MACDONALD

M

Mott MacDonald CZ, spol. s r.o.
Národní 984/15, 110 00 Praha 1
IČ: 48588733
DIČ: CZ48588733
T +420 221 412 800
www.mottmac.com

Technická pomoc objednateli - Autorský dozor

„III/01011 Zápy, most ev.č. 01011-1 přes dálnici D10 před obcí Zápy“ – PD

	Počet hod.	Kč/hod *)	Cena celkem
Cena Technická pomoc v rámci výběrového řízení na zhotovitele stavby	48	700	33,600
Cena AD celkem bez DPH	201		140,700
Celkem	249		174,300

*) Sazba zahrnuje veškeré související náklady s AD, tj. cestovné, náklady na PHM, stravné apod.

Díličí činnosti při výkonu AD	AD hodin
činnost	
Posuzování postupu výstavby z technického hlediska, sledování a kontrola technických a kvalitativních parametrů stavby.	35
Vyjádření k požadavkům na zvětšený rozsah stavebních prací, popř. změn v průběhu výstavby oproti projektové dokumentaci, změn vycházejících z podmínek smlouvy se zhotovitelem stavby, posuzování jejich oprávněnosti, řešení množství a kvality, změny plnění z pohledu dodržení standardů, parametrů, kvality, množství, přiměřenosti ceny a prodloužení lhůt výstavby.	20
Odsouhlasení dílenské a provozní dokumentace zhotovitele stavby z hlediska souladu s dokumentací ověřenou stavebním úřadem a zadávací dokumentací pro výběr zhotovitele stavby.	21
Účast na jakémkoliv jednání, které svolává objednatel a vyzývá AD k účasti.	15
Vyjádřování se zástupci objednatele k plnění díla z hlediska pochybností k provedení množství. Vyjadřovat se zástupci objednatele k požadavkům zhotovitele stavby a případně i budoucího provozovatele na změny plnění z pohledu dodržení standardů, parametrů, kvality, množství, přiměřenosti ceny a na prodloužení lhůt výstavby, případně dalších údajů a ukazatelů stanovených zadávací dokumentací	30
Pouze na výzvu zadavatele dle aktuální potřeby se bude podílet na: <ul style="list-style-type: none"> • účasti kontrolních dnech stavby • účasti přejímacích řízení dílčích částí stavby a celé stavby • účasti při zásadních zkouškách a měřeních včetně vydání případných stanovisek k jejich výsledkům • odsouhlasování geodetické měření pohybů nosné konstrukce v určených bodech • spolupráci se zástupcem objednatele při výběru a schvalování vzorků materiálů, zařízení a vybavení předkládaných zhotovitelem stavby, zejména z hlediska jejich jakosti, druhu provedení a vhodnosti použití a to z pohledu souladu s dokumentací ověřenou stavebním úřadem a zadávací dokumentací pro výběr zhotovitele stavby 	80
celkem hodin	201
Kč/hod	700
Celkem Kč bez DPH	140,700

*) Pozn.: Hodinová sazba musí být u všech položek ve stejné výši

Poznámky:

1. Základním účelem výkonu AD je sledování, zda postup stavebních prací odpovídá schválené zadávací dokumentaci stavby a spolupráce při řešení nepředvídaných problémů. Zástupce zhotovitele zadávací dokumentace stavby se bude zúčastňovat kontrolních dnů na stavbě a dalších jednání svolaných investorem stavby na základě jeho výzev. V případě pochybnosti zhotovitele dokumentace o kvalitě prováděných prací na stavbě může zástupce zhotovitele dokumentace provést kontrolu stavby dle vlastního uvážení s tím, že předem na tuto skutečnost upozorní investora stavby.
2. Výkon autorského dozoru bude realizován průběžně dle aktuálních potřeb, na základě výzvy objednatele. Výzva musí být zhotoviteli oznámena nejpozději dva pracovní dny před datem výkonu autorského dozoru. Za AD však nejsou považovány nesrovnalosti v původním projektu a jejich následné vysvětlování.
3. Osoba pověřená výkonem autorského dozoru provádí zápisy do stavebního deníku o své účasti na stavbě, o zjištěných skutečnostech při kontrole a ověřování a jejich vyhodnocení, o návrzích na opatření a o svých doporučeních. Stanoviska k návrhům ostatních účastníků provádění stavby zapisuje do stavebního deníku nejpozději do tří (3) pracovních dnů od doručení výzvy zástupce objednatele.
4. Veškerá činnost bude zajišťována bez zbytečného odkladu tak, aby nebyl ohrožen postup stavby.

V Praze, dne 20. ledna 2019

Mott MacDonald CZ, spol. s r.o.
Ing. Radko Bucek, Ph.D.
Jednatel

Mott MacDonald CZ, spol. s r.o.
Ing. Jan Loško, Ph.D.
Jednatel

Mott MacDonald CZ, spol. s r.o.
Národní 934/15, 110 00 Praha 1
Telefon: +420 221 412 800
www.mottmac.com



**SPOLEČENSKÁ SMLOUVA O VZNIKU SPOLEČNOSTI BEZ PRÁVNÍ
OSOBNOSTI S NÁZVEM**

„M + M: RS PP Středočeský kraj“

uzavřená v souvislosti s realizací zakázky

**„Rámcová smlouva na projektové práce staveb pozemních komunikací ve
vlastnictví Středočeského kraje, včetně výkonu inženýrské činnosti a
autorského dozoru“**

mezi

Mott MacDonald CZ, spol. s r.o.

jako MottMac

a

MOTT MACDONALD LIMITED

– prostřednictvím své organizační složky

jako MOTT

a

SHB, akciová společnost

jako SHB

a

Stráský, Hustý a partneři s.r.o.

jako SHP

a

PK OSSENDORF s.r.o.

jako PKO

SPOLEČENSKÁ SMLOUVA O VZNIKU SPOLEČNOSTI BEZ PRÁVNÍ OSOBNOSTI
„M + M: RS PP Středočeský kraj“ v souvislosti s realizací zakázky „Rámcová smlouva na projektové práce staveb pozemních komunikací ve vlastnictví Středočeského kraje, včetně výkonu Inženýrské činnosti a autorského dozoru“.
Vedoucí Konsorcium Mott MacDonald CZ, spol. s r.o. (MottMac) a MOTT MACDONALD LIMITED prostřednictvím své organizační složky (MOTT) a SHB, akciová společnost (SHB) a Stráský, Hustý a partneři s.r.o. (SHP) a PK OSSENDORF s.r.o. (PKO)

**SPOLEČENSKÁ SMLOUVA O VZNIKU SPOLEČNOSTI
BEZ PRÁVNÍ OSOBNOSTI S NÁZVEM
„M + M: RS PP Středočeský kraj“**

uzavřena podle ustanovení § 2716 a násl. zákona č. 89/2012 Sb., občanského zákoníku, ve znění pozdějších předpisů (dále jen „**Občanský zákoník**“ nebo „**OZ**“) mezi následujícími smluvními stranami (dále jen „**Smlouva**“):

I. Mott MacDonald CZ, spol. s r.o.

se sídlem: Praha 1, Národní č.p. 984/15, PSČ 11000
IČ: 48588733
DIČ: CZ48588733
zapsaná v obchodním rejstříku vedeném Městským soudem v Praze oddíl C., vložka 14051
bankovní spojení: HSBC Bank, Praha 1, č.úctu: 
zastoupená: Ing. Radko Buckem, jednatelem a Ing. Tomášem Parákem, jednatelem
(dále jen „**MottMac**“)

a

II. MOTT MACDONALD LIMITED

se sídlem: Mott MacDonald House, 8-10 Sydenham Road, Croydon, Surrey,
CR0 2EE, Spojené království Velké Británie a Severního Irsku
zahraniční zřizovatel, soukromá společnost s ručením omezeným (Private Limited Company), je registrovaná na úřadě obchodního rejstříku pro Anglii a Wales pod číslem 1243967

jednající na území České republiky prostřednictvím své organizační složky

MOTT MACDONALD LIMITED-org.složka

se sídlem: Praha 1, Národní č.p. 984/15, PSČ 11000
IČ: 27155048
DIČ: CZ27155048
zapsaná v obchodním rejstříku vedeném Městským soudem v Praze oddíl A., vložka 49957
vedoucí odštěpného závodu: Ing. Radko Bucek
(dále jen „**MOTT**“)

a

III. SHB, akciová společnost

se sídlem: Masná 1493/8, 702 00 Ostrava
IČ: 25324365
DIČ: CZ25324365
zapsaná v obchodním rejstříku vedeném Krajským soudem v Ostravě oddíl C, vložka 4477
bankovní spojení: Komerční banka a.s., č. účtu 
jejímž jménem jedná Ing. Hubert Řehulka, člen představenstva
(dále jen „**SHB**“)

a

SPOLEČENSKÁ SMLOUVA O VZNIKU SPOLEČNOSTI BEZ PRÁVNÍ OSOBNOSTI
„M + M: RS PP Středočeský kraj“ v souvislosti s realizací zakázky „Rámcová smlouva na projektové práce staveb pozemních komunikací ve vlastnictví Středočeského kraje, včetně výkonu inženýrské činnosti a autorského dozoru“.
Vedoucí Konsorcia Mott MacDonald CZ, spol. s r.o. (MottMac) a MOTT MACDONALD LIMITED prostřednictvím své organizační složky (MOTT) a SHB, akciová společnost (SHB) a Stráský, Hustý a partneři s.r.o. (SHP) a PK OSSENDORF s.r.o. (PKO)

IV. Stráský, Hustý a partneři s.r.o.

se sídlem: Bohunická 133/50, 619 00 Brno

IČ: 18827527

DIČ: CZ18827527

zapsaná v obchodním rejstříku vedeném Krajským soudem v Brně oddíl C, vložka 1558

bankovní spojení: Komerční banka a.s., č.ú. 107-5570440297/0100

jejímž jménem jedná Ing. Ilja Hustý, jednatel

(dále jen „SHP“)

a

V. PK OSSENDORF s.r.o.

Se sídlem: Tomešova 503/1, 602 00 Brno – Staré Brno

IČ: 25564901

DIČ: CZ25564901

Zapsaná v OR vedeném: Krajským soudem v Brně, oddíl C, vložka 33954

bankovní spojení: ČSOB a.s., č.ú. 155472010/0300

Zastoupená: Ing. Janem Ossendorfem, jednatelem

Ing. Vlastislavem Novákem, jednatelem

(dále jen „PKO“)

(MottMac a MOTT a SHB a SHP a PKO dále společně jako „Strany“ nebo každá jednotlivě jako „Strana“)

PREAMBULE

VZHLEDEM K TOMU, ŽE:

- (A) Zadavatel, **Středočeský kraj** se sídlem Zborovská 81/11, 150 21 Praha 5 (dále jen „Zadavatel“) publikoval v informačním systému veřejných zakázek, uveřejňovacím subsystému, zadávací řízení na veřejnou zakázku „Rámcová smlouva na projektové práce staveb pozemních komunikací ve vlastnictví Středočeského kraje, včetně výkonu inženýrské činnosti a autorského dozoru“ (dále jen „Zakázka“), a to se zveřejněním ze dne 18.03. 2016 (dále jen „Řízení“);
- (B) Strany mají zájem se společně ucházet o Zakázku, společně podat žádost o účast a prokázat splnění kvalifikace (dále jen „Žádost o účast“) a dále připravit a podat v Řízení společnou nabídku na Zakázku v případě, že je Zadavatel vyzve k podání nabídky a zveřejněné obchodní podmínky a zadávací podmínky budou pro Strany akceptovatelné (dále jen „Společná nabídka“) a v případě výběru jejich Společné nabídky jako nejvýhodnější pro Zadavatele uzavřít se Zadavatelem příslušnou smlouvu na realizaci Zakázky dle Společné nabídky (dále jen „Realizační smlouva“).

uzavřely Strany tuto Smlouvu:

SPOLEČENSKÁ SMLOUVA O VZNIKU SPOLEČNOSTI BEZ PRÁVNÍ OSOBNOSTI
„M + M: RS PP Středočeský kraj“ v souvislosti s realizací zakázky „Rámcová smlouva na projektové práce staveb pozemních komunikací ve vlastnictví Středočeského kraje, včetně výkonu inženýrské činnosti a autorského dozoru“.
Vedoucí Konsorcía Mott MacDonald CZ, spol. s r.o. (MottMac) a MOTT MACDONALD LIMITED prostřednictvím své organizační složky (MOTT) a SHB, akciová společnost (SHB) a Stráský, Hustý a partneři s.r.o. (SHP) a PK OSSENDORF s.r.o. (PKO)

ČLÁNEK I

PŘEDMĚT SMLOUVY A ÚČEL SPOLEČNOSTI

- 1.1 Předmětem této Smlouvy je zejména:
- a) stanovení účelu, za jehož dosažením Strany uzavírají tuto Smlouvu;
 - b) vytvoření společnosti bez právní osobnosti za dosažením účelu stanoveného v této Smlouvě;
 - c) úprava práv a povinností Stran vůči Zadavateli, případně třetím osobám;
 - d) určení vedoucího společnosti bez právní osobnosti - smluvního konsorcía Stran pro Zakázku.
- 1.2 Účelem společnosti bez právní osobnosti vytvořené touto Smlouvou (dále také „Konsorcium“), je příprava Žádosti o účast a dále příprava Společné nabídky a v případě její akceptace Zadavatelem společné plnění Realizační smlouvy. Strany za dosažením tohoto účelu uzavírají tuto Smlouvu a vytvářejí tímto společnost bez právní osobnosti ve smyslu § 2716 Občanského zákoníku.
- 1.3 Konsorcium má název „M + M: RS PP Středočeský kraj“ a sídlo Mott MacDonald CZ, spol. s r.o., Praha 1, Národní č.p. 984/15, PSČ 11000.

ČLÁNEK II

ZÁKLADNÍ PRÁVA A POVINNOSTI STRAN

- 2.1 Strany společně a každá Strana jednotlivě:
- a) budou v případě uzavření Realizační smlouvy (členy Konsorcía) vůči Zadavateli a třetím osobám z jakýchkoliv právních vztahů vzniklých v souvislosti se Zakázkou zavázáni společně a nerozdílně, a to po celou dobu plnění Zakázky i po dobu trvání jiných závazků vyplývajících ze Zakázky;
 - b) budou ve společném Konsorciu po celou dobu poskytování plnění z Realizační smlouvy pro předmětnou Zakázku;
 - c) určí jako vedoucího Konsorcía společnost **Mott MacDonald CZ, spol. s r.o.**, a zmocňují ji k zastupování členů Konsorcía – Stran (dále také jako „**Vedoucí Konsorcía**“) v souvislosti s činností Konsorcía za účelem dosažení jeho účelu a cíle, a to s účinky pro tuto společnost (Konsorcium) a jeho jednotlivé účastníky (Strany).
- Vedoucí Konsorcía je zejména oprávněn podat jménem Konsorcía a všech jeho účastníků (Stran) Žádost o účast a Společnou nabídku a uzavírat jménem Stran a Konsorcía Smlouvy se subdodavatelem v souladu s požadavkem §51 odst. 4 zákona č. 137/2006 Sb., o veřejných zakázkách. Strany tímto Vedoucího Konsorcía výslovně zmocňují k podpisu všech potřebných formulářů, příloh, čestných prohlášení, žádostí, smluv a dalších podkladů nutných k podání Žádosti o účast a Společné nabídky v souladu se zákonem č. 137/2006 Sb., o veřejných zakázkách a to jak jménem Konsorcía za Konsorcium, tak jménem jednotlivých Stran jejich jménem, je-li to potřebné. Vedoucí Konsorcía toto zmocnění přijímá a zavazuje se podepsat požadované formuláře, přílohy, čestná prohlášení, žádosti, smlouvy a podklady a podat Žádost o účast a Společnou nabídku jménem Konsorcía a jménem Stran samotných v souladu se zákonem č. 137/2006 Sb., o veřejných zakázkách.**

SPOLEČENSKÁ SMLOUVA O VZNIKU SPOLEČNOSTI BEZ PRÁVNÍ OSOBNOSTI
„M + M: RS PP Středočeský kraj“ v souvislosti s realizací zakázky „Rámcová smlouva na projektové práce staveb pozemních komunikací ve vlastnictví Středočeského kraje, včetně výkonu inženýrské činnosti a autorského dozoru“.
Vedoucí Konsorcia Mott MacDonald CZ, spol. s r.o. (MottMac) a MOTT MACDONALD LIMITED prostřednictvím své organizační složky (MOTT) a SHB, akciová společnost (SHB) a Stráský, Hustý a partneři s.r.o. (SHP) a PK OSSENDORF s.r.o. (PKO)

- 2.2 Strany jsou právně odpovědné, společně a nerozdílně, za provádění Realizační smlouvy. Vedoucí Konsorcia je oprávněn zejména komunikovat a přijímat pokyny a platby od Zadavatele pro a za členy Konsorcia (Strany). Strany společně a každá Strana jednotlivě budou zavázáni setrvat v Konsorciu po celou dobu poskytování služeb dle Realizační smlouvy, nebude-li takový stav v rozporu s obsahem obecně závazné právní úpravy.
- 2.3 Žádná Strana nepodnikne a zajistí, že žádná z jeho ovládaných, ovládajících, řízených či řídicích přidružených osob nevyvine žádnou činnost týkající se Zakázky, která by konkurovala Konsorciu, pokud nebude ostatními Stranami písemně dohodnuto jinak.
- 2.4 **Při přijímání jakýchkoliv rozhodnutí týkajících se výkonu jejich práv a plnění povinností podle této Smlouvy a/nebo Realizační smlouvy budou Strany rozhodovat jednomyslně, jednat v dobré víře a v nejlepším zájmu Konsorcia a všech jeho členů (Stran) a budou řešit jakékoliv spory, které vyvstanou mezi nimi v souvislosti s Konsorciem, v souladu s ustanoveními článku V. této Smlouvy.**
- 2.5 Během plnění této Smlouvy a po dobu pěti (5) let poté nemohou Strany žádné osobě sdělit žádnou důvěrnou informaci, kterou Strany obdrželi nebo jinak získali v důsledku své účasti v Konsorciu. Za důvěrné budou považovány všechny informace konkrétně označené poskytující stranou v době jejich poskytnutí za důvěrné, popřípadě představující informace, které by rozumná osoba považovala vzhledem k povaze takových informací a okolnostem za důvěrné, tedy zejména, nikoliv však výlučně, zahrnující obchodní tajemství, data, dokumenty, komunikace, projekční návrhy, výpočty, výkresy, studie, specifikace, průzkumy, fotografie, programy, zprávy, mapy, modely, dohody a obchodní a finanční informace.

ČLÁNEK III DOBA TRVÁNÍ

- 3.1 Konsorcium trvá a práva a povinnosti Stran zejména dle čl. II. této Smlouvy jsou platná a účinná na dobu určitou, a to dne marného uplynutí lhůty pro podání námitek Stran proti rozhodnutí Zadavatele o vyloučení Stran z Řízení nebo o výběru jiného uchazeče o Veřejnou zakázku a podpisu Realizační smlouvy s takovým uchazečem. V případě, že Společná nabídka bude v řízení vybrána jako ekonomicky nejvhodnější či jinak bude Konsorcium vyzváno Zadavatelem v souladu s platnými právními předpisy a zadávacími podmínkami v Řízení, aby uzavřelo Realizační smlouvu, a dojde k uzavření Realizační smlouvy, prodlužuje se její platnost a účinnost až do dokončení realizace Zakázky a po dobu trvání jiných závazků vyplývajících z Realizační smlouvy.

ČLÁNEK IV OZNÁMENÍ A DORUČOVÁNÍ

- 4.1 Jakékoliv **komunikace** předvídané touto Smlouvou či jejími případnými dodatky - oznámení, výzva, žádost, Specifikace, případně další kontakty budou uskutečňovány mezi Stranami a jejich příslušnými kontaktními osobami písemně a budou doručeny druhé Straně buď osobně, faxem, doporučenou poštou, (oproti potvrzení o přijetí nebo jeho ekvivalentu při odeslání) nebo mezinárodně uznávanou kurýrní službou, a to v případě:
- a) komunikací obsahující právní úkon, týkající se vzniku, změny nebo zániku Smlouvy na níže uvedené adresy zástupců Stran pro věci smluvní;
 - b) komunikací týkajících se Specifikací, řízení Projektu a jednotlivých plnění Služeb na níže uvedené adresy zástupců Stran pro věci technické;
 - c) komunikací týkajících se fakturací a účetně-daňových otázek na níže uvedené adresy zástupců Stran pro věci finančně-účetní.

SPOLEČENSKÁ SMLOUVA O VZNIKU SPOLEČNOSTI BEZ PRÁVNÍ OSOBNOSTI
„M + M: RS PP Středočeský kraj“ v souvislosti s realizací zakázky „Rámcová smlouva na projektové práce staveb pozemních komunikací ve vlastnictví Středočeského kraje, včetně výkonu inženýrské činnosti a autorského dozoru“.
Vedoucí Konsorcium Mott MacDonald CZ, spol. s r.o. (MottMac) a MOTT MACDONALD LIMITED prostřednictvím své organizační složky (MOTT) a SHB, akciová společnost (SHB) a Stráský, Hustý a partneři s.r.o. (SHP) a PK OSSENDORF s.r.o. (PKO)

4.2 Komunikace v písemné formě, odeslaná v souladu s ustanoveními tohoto článku bude považována za doručenou v souladu s tímto článkem sedmého dne po jejím řádném převzetí poštovním úřadem k odeslání, nedojde-li mezitím k převzetí písemnosti jejím adresátem. V případě odeslání zprávy faxem se za doručení považuje čas uvedený na faxovém potvrzení o řádném přijetí s tím, že odesílatel je povinen současně zaslat zprávu poštou či doručit ji osobně, a to do 5 (slovy: pěti) kalendářních dnů. Jakákoliv další oznámení, která nezakládají vznik, změnu či zánik práv podle Smlouvy, budou mezi Stranami přednostně vyřizovány telefonem, e-mailovou zprávou či osobním setkáním mezi příslušnými kontaktními osobami Stran. Každá Strana může změnit svoji doručovací adresu, případně jiné níže uvedené údaje písemným oznámením druhé Straně v souladu s tímto článkem.

4.3 Jako kontaktní osoby Stran byly určeny:

MottMac:

MOTT:

SHB:

SHP:

PKO:

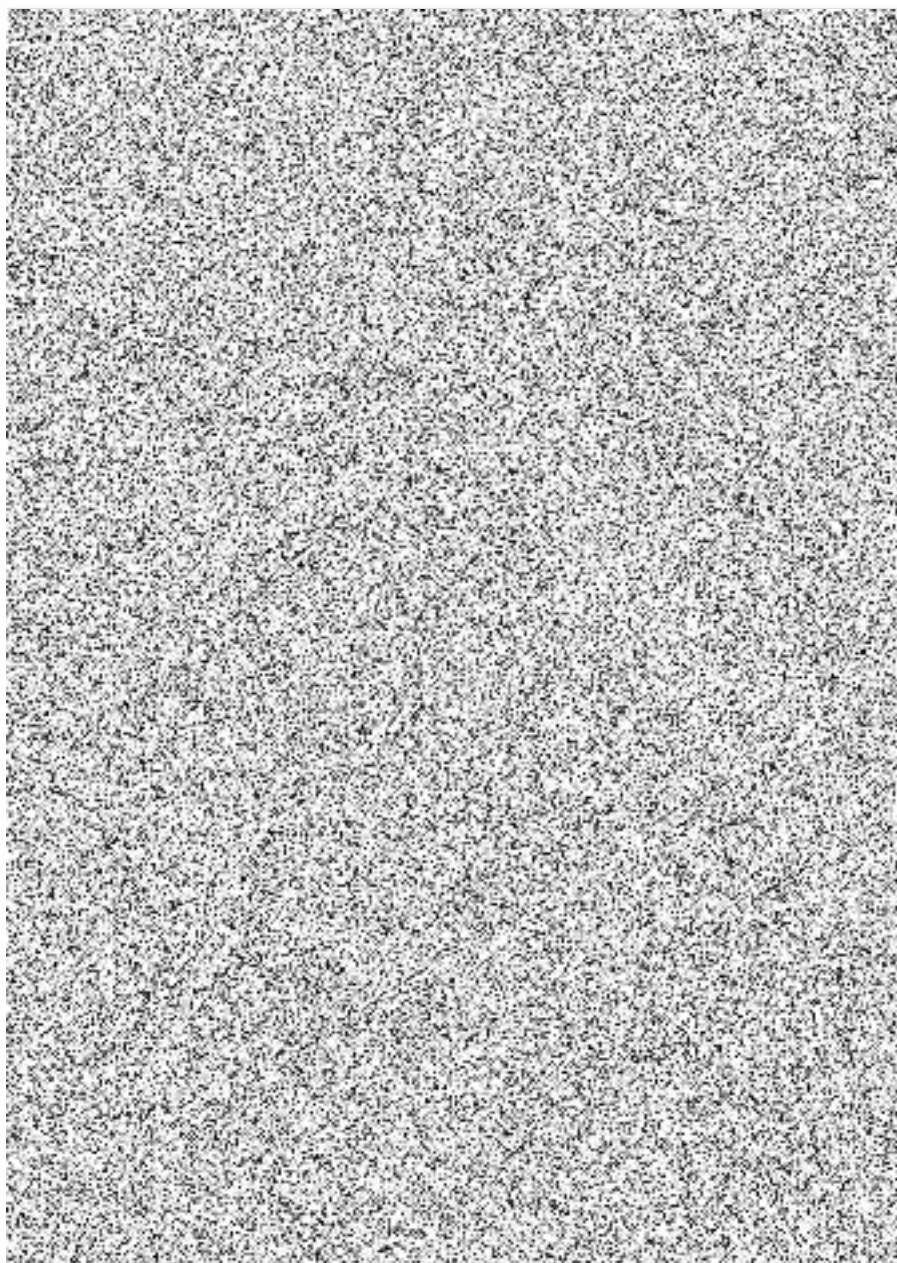

SPOLEČENSKÁ SMLOUVA O VZNIKU SPOLEČNOSTI BEZ PRÁVNÍ OSOBNOSTI
„M + M: RS PP Středočeský kraj“ v souvislosti s realizací zakázky „Rámcová smlouva na projektové práce staveb pozemních komunikací ve vlastnictví Středočeského kraje, včetně výkonu inženýrské činnosti a autorského dozoru“.
Vedoucí Konsorcia Mott MacDonald CZ, spol. s r.o. (MottMac) a MOTT MACDONALD LIMITED prostřednictvím své organizační složky (MOTT) a SHB, akciová společnost (SHB) a Stráský, Hustý a partneři s.r.o. (SHP) a PK OSSENDORF s.r.o. (PKO)

- 4.4 Každá Strana může změnit svou doručovací adresu či jiné kontaktní osoby a/nebo kontaktní údaje písemným oznámením dotčené Straně, a to jedním ze způsobů uvedených v čl. IV., odst. 4.1 této Smlouvy.

ČLÁNEK V ŘEŠENÍ SPORŮ

- 5.1 Strany ujednávají, že jakékoli spory vzniklé z této Smlouvy nebo v souvislosti s ní budou řešit smírnými prostředky. Nebudou-li schopny však dosáhnout smíru do třiceti (30) dnů poté, kdy některá Strana doručí oznámení o sporu, bude kterákoli ze Stran oprávněna zahájit soudní řízení jako výlučný právní prostředek řešení sporů mezi Stranami.

ČLÁNEK VI PODÍLY STRANY NA ODMĚNÁCH A PLATEBNÍ PODMÍNKY

- 6.1 Stranám náleží v případě uzavření Realizační smlouvy podíly na odměnách (dále jen „**Odměny Konsorcia**“). Podíly Stran na Odměnách Konsorcia dle Realizační smlouvy budou určeny ve zvláštním ujednání Stran k této Smlouvě (dále jen „**Ujednání**“), které Strany uzavřou před podáním Společné nabídky.
- 6.2 Vedoucí Konsorcia je oprávněn podat jménem Konsorcia a všech jeho účastníků (Stran) Žádost o účast a dále po uzavření Ujednání k této Smlouvě podat Společnou nabídku za Konsorcium a uzavřít Realizační smlouvu za Konsorcium. **Vedoucí Konsorcia je oprávněn podat za Strany jménem Konsorcia Společnou nabídku až po uzavření Ujednání k této Smlouvě.**
- 6.3 V případě úspěchu Společné nabídky bude platební harmonogram za činnosti Konsorcia vůči Zadavateli odpovídat Společné nabídce, nebude-li se Zadavatelem v rámci Realizační smlouvy dohodnuto jinak.
- 6.4 Strany se dohodly, že Vedoucí Konsorcia bude v případě uzavření Realizační smlouvy fakturovat Zadavateli jednotlivé částky Odměn Konsorcia a že Strany budou fakturovat Vedoucímu Konsorcia své příslušné podíly na Odměnách Konsorcia dle pravidel uvedených v Ujednání. Vedoucí Konsorcia není povinen hradit další Straně její podíl na Odměně Konsorcia, dokud příslušnou částku neobdrží od Zadavatele, přičemž tato částka bude poukázána další Straně na základě její faktury do 7 (slovy: sedmi) dnů od obdržení příslušné částky od Zadavatele.

ČLÁNEK VII PŘÍPRAVA NÁVRHU REALIZAČNÍ SMLOUVY A VĚCNÉ ZAJIŠTĚNÍ PLNĚNÍ ZAKÁZKY

- 7.1 Členové Konsorcia připraví a podají Žádost o účast a dále závaznou Společnou nabídku. V případě výběru jejich Společné nabídky jako vhodné pro Zadavatele či jiné výzvy Zadavatele připraví Strany návrh Realizační smlouvy a předloží ho Zadavateli tak, aby byla Realizační smlouva v souladu s časovým rámcem Řízení uzavřena.
- 7.2 Každý Člen bude zodpovídat za náklady a výdaje, které mu vzniknou v souvislosti s přípravou, vyjednáváním a podáním Žádosti o účast a přípravou, vyjednáváním a podáním Společné nabídky, není-li v této Smlouvě či v Ujednání výslovně stanoveno jinak.
- 7.3 Všechny Strany podepíší Realizační smlouvu se Zadavatelem, pokud nebude Zadavatel požadovat, aby Smlouvu podepsala jménem Konsorcia pouze jedna Strana. V takovém případě podepíší ostatní Strany nezbytnou dokumentaci opravňující Vedoucího Konsorcia k podpisu Realizační smlouvy jménem Konsorcia.

SPOLEČENSKÁ SMLOUVA O VZNIKU SPOLEČNOSTI BEZ PRÁVNÍ OSOBNOSTI
„M + M: RS PP Středočeský kraj“ v souvislosti s realizací zakázky „Rámcová smlouva na projektové práce staveb pozemních komunikací ve vlastnictví Středočeského kraje, včetně výkonu inženýrské činnosti a autorského dozoru“.
Vedoucí Konsorcium Mott MacDonald CZ, spol. s r.o. (MottMac) a MOTT MACDONALD LIMITED prostřednictvím své organizační složky (MOTT) a SHB, akciová společnost (SHB) a Stráský, Hustý a partneři s.r.o. (SHP) a PK OSSENDORF s.r.o. (PKO)

- 7.4 Nasazení pracovních sil a věcných odpovědností jednotlivých Stran a platební podmínky mezi Stranami vztahující se a související s plněním Realizační smlouvy budou řešeny v Ujednání.
- 7.5 Podrobná úprava vedení a řízení Konsorcium a úprava schvalování právních jednání Vedoucího Konsorcium bude Stranami sjednána v Ujednání.

Pokud se Strany nedohodnou v Ujednání jinak, bude od každé jednotlivé Strany požadováno, aby měla sjednané odpovídající pojištění na krytí právních odpovědností Konsorcium na základě Realizační smlouvy a splňovala jakoukoliv povinnost udržovat pojištění v souladu s podmínkami Realizační smlouvy.

Pokud není v této Smlouvě stanoveno nebo pokud nebude později písemně v Ujednání Stranami určeno jinak, bude každá Strana nedílně poskytovat jakékoliv jistoty za plnění, záruky za zálohy, záruky mateřské společnosti a jakékoliv jiné jistoty a záruky v dostatečné výši tak, aby společně splnili požadavky na poskytnutí takových jistot a záruk, které by byly v souladu s povinnostmi Konsorcium.

ČLÁNEK VIII ZÁNİK KONSORCIA

- 8.1. Konsorcium zaniká uplynutím doby uvedené v čl. III této Smlouvy.
- 8.2. **Konsorcium zaniká také v případě, kdy budou zveřejněny obchodní podmínky Zadavatele, návrh Realizační smlouvy, nebo zadávací dokumentace na Zakázku a tyto nebudou pro některou ze Stran z objektivních důvodů akceptovatelné. V takovém případě příslušná Strana ihned vyrozumí ostatní Strany o důvodech odmítnutí podání Společné nabídky a Vedoucí Konsorcium není oprávněn Společnou nabídku podat.**
- 8.3. Při zániku Konsorcium mají Strany nárok na vrácení hodnot, poskytnutých k účelu Konsorcium a vypořádají se mezi sebou o případný majetek získaný výkonem společné činnosti dle Realizační smlouvy. Věci individuálně určené se vrátí příslušné Straně ve stavu, v jakém se ke dni rozpuštění Konsorcium nacházejí. Strana nemá právo požadovat náhradu za opotřebení věcí, k nimž došlo při jejich používání ve prospěch Konsorcium za dobu trvání Realizační smlouvy.

ČLÁNEK IX ETICKÁ DOLOŽKA

- 9.1 Při plnění práv a povinností dle této Smlouvy nebo v souvislosti s touto Smlouvou jsou Strany povinny dodržovat platné právní normy v oblasti boje proti korupci a legalizaci výnosů z trestné činnosti, včetně Úmluvy o boji proti podplácení zahraničních veřejných činitelů v mezinárodních podnikatelských transakcích (OECD), viz sdělení MZV č. 25/2000 Sb.m.s. Ve stejném rozsahu jsou Strany povinny k plnění povinností dle věty první zavázat své zástupce a zaměstnance.

ČLÁNEK X SPOLEČNÁ A ZÁVĚREČNÁ USTANOVENÍ

10.1 Uzavření a účinnost Smlouvy

- 10.1.1 Tato Smlouva je uzavřena a nabývá účinnosti dnem jejího podpisu poslední ze Stran.

10.2 Záhlaví (nadpisy)

- 10.2.1 Záhlaví článků v této Smlouvě se uvádějí pouze pro přehlednost a odkazy a nebudou v žádném ohledu sloužit k výkladu pojmů a ustanovení této Smlouvy.

SPOLEČENSKÁ SMLOUVA O VZNIKU SPOLEČNOSTI BEZ PRÁVNÍ OSOBNOSTI
„M + M: RS PP Středočeský kraj“ v souvislosti s realizací zakázky „Rámcová smlouva na projektové práce staveb pozemních komunikací ve vlastnictví Středočeského kraje, včetně výkonu inženýrské činnosti a autorského dozoru“. Vedoucí Konsorcia Mott MacDonald CZ, spol. s r.o. (MottMac) a MOTT MACDONALD LIMITED prostřednictvím své organizační složky (MOTT) a SHB, akciová společnost (SHB) a Stráský, Hustý a partneři s.r.o. (SHP) a PK OSSENDORF s.r.o. (PKO)

10.3 Počet stejnopisů

10.3.1 Tato Smlouva je uzavřena a podepsána v sedmi (7) vyhotoveních v českém jazyce, každý s platností originálu, z nichž každá Strana obdrží jedno (1) vyhotovení, jedno vyhotovení bude vloženo do společné žádosti o účast a jedno vyhotovení bude případně použito pro účely Společné nabídky.

10.4 Rozhodné právo

10.4.1 Tato Smlouva se řídí českým právním řádem. Veškeré spory mezi Stranami vyplývající z této Smlouvy a /nebo v souvislosti s ní, se budou Strany snažit nejprve řešit smírnou cestou. V případě, že mezi Stranami nebude dosaženo smírného řešení sporu do 30 (slovy: třiceti) dnů, co jedna Strana oznámí druhé Straně existenci sporu, bude věc postoupena věcně a místně příslušnému soudu České republiky.

10.5 Změny Smlouvy

10.5.1 Tato Smlouva může být měněna, není-li v této Smlouvě stanoveno jinak, pouze písemnými, vzestupnou řadou číslovanými dodatky podepsanými oběma Stranami.

10.6 Nástupci a postupníci

10.6.1 Všechny ujednání a podmínky v této Smlouvě se budou vztahovat na a budou závazné pro právní nástupce a postupníky příslušných Stran a budou je zavazovat, jako by byli v této Smlouvě jmenováni a vyjádřeni; a kdekoliv je v této Smlouvě zmínka o některé ze Stran, platí, že zahrnuje a vztahuje se na nástupce a postupníky takové Strany, stejně jako by byla v takovém případě uvedena.

10.7 Oddělitelnost

10.7.1 Pokud nějaká lhůta, ujednání, podmínka nebo ustanovení této Smlouvy budou prohlášeny nějakým soudem za neplatné, nulitní či nevymahatelné, zůstane zbytek ustanovení této Smlouvy v plné platnosti a účinnosti a nebude v žádném ohledu ovlivněn, narušen nebo zneplatněn; Strany se zavazují, že takové neplatné či nevymahatelné ustanovení nahradí jiným smluvním ujednáním ve smyslu této Smlouvy, které bude platné, účinné a vymahatelné.

10.8 Zákaz postoupení

10.8.1 Žádná práva a povinnosti Stran z této Smlouvy nemohou být převedena nebo postoupena na jakoukoli třetí osobou bez předchozího písemného souhlasu druhé Strany.

10.9 Úplná dohoda

10.9.1 Tato Smlouva, včetně veškerých dokumentů v ní uvedených, obsahuje úplnou dohodu Stran ohledně předmětu Smlouvy rušící veškerá předchozí ujednání Stran ohledně téhož a žádná jiná smlouva, dohoda, prohlášení nebo příslib učiněné některou ze Stran, které nebudou obsaženy v této Smlouvě, nebudou pro Strany závazné.

ČLÁNEK XI PODPISY

11.1 Strany tímto prohlašují a potvrzují, že veškerá ustanovení a podmínky této Smlouvy byly dohodnuty mezi Stranami svobodně, vážně a určitě, nikoliv v tísní a za nápadně nevýhodných podmínek a na důkaz toho připojují své podpisy:

SPOLEČENSKÁ SMLOUVA O VZNIKU SPOLEČNOSTI BEZ PRÁVNÍ OSOBNOSTI
„M + M: RS PP Středočeský kraj“ v souvislosti s realizací zakázky „Rámcová smlouva na projektové práce staveb pozemních komunikací ve vlastnictví Středočeského kraje, včetně výkonu inženýrské činnosti a autorského dozoru“.
Vedoucí Konsorcia Mott MacDonald CZ, spol. s r.o. (MottMac) a MOTT MACDONALD LIMITED prostřednictvím své organizační složky (MOTT) a SHB, akciová společnost (SHB) a Stráský, Hustý a partneři s.r.o. (SHP) a PK OSSENDORF s.r.o. (PKO)

V Praze dne 2.5. 2016
Mott MacDonald CZ, spol. s r.o.

Jméno: Ing. Radko Bucek

Funkce: jednatel

Podpis:



Jméno: Ing. Tomáš Parák

Funkce: jednatel

Podpis:

V Praze dne 2.5. 2016
MOTT MACDONALD LIMITED
jednající na území České republiky prostřednictvím své organizační složky
MOTT MACDONALD LIMITED-org.složka

Jméno: Ing. Radko Bucek

Funkce: vedoucí odštěpného závodu

Podpis:

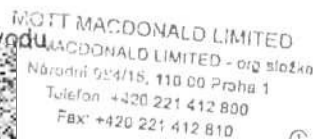

V Ostravě dne 2.5. 2016
SHB, akciová společnost

Jméno: Ing. Hubert Řehulka

Funkce: jednatel

Podpis:



V Brně dne 2.5. 2016
Stráský, Hustý a partneři s.r.o.

Jméno: Ing. Ilja Hustý

Funkce: jednatel

Podpis:

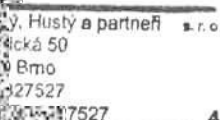

V Brně dne 2.5. 2016
PK OSSENDORF s.r.o.
Tomešova 503/1, 602 00 Brno
DIČ: CZ225564901

Jméno: Ing. Jan Ossendorf

Funkce: jednatel

Podpis:

Jméno: Ing. Vlastislav Novák

Funkce: jednatel

Podpis: