

Smlouva o dílo



EVROPSKÁ UNIE
Evropský fond pro regionální rozvoj
Integrovaný regionální operační program



MINISTERSTVO
PRO MÍSTNÍ
ROZVOJ ČR

SMLOUVA O DÍLO

číslo objednatele č. 1: S-0350/DOP/2018

číslo objednatele č. 2: 2018-0168/DM1

číslo dodavatele: D4/83/2017

„II/331 Lysá nad Labem, rekonstrukce křižovatek“

Smluvní strany

Objednatel č. 1

Středočeský kraj

se sídlem Zborovská 11, 150 21 Praha 5

zastoupený: MVDr. Josefem Řihákem, radním pro oblast investic a veřejných zakázek

IČO: 70891095 DIČ: CZ70891095

Bankovní spojení: PPF banka, a.s., číslo účtu:

dále také „objednatel“

a

Objednatel č. 2

Město Lysá nad Labem

se sídlem Husovo náměstí 23, 289 22 Lysá nad Labem

zastoupený: Ing. Karlem Otavou, starostou města

IČ: 00239402 DIČ: CZ00239402

Bankovní spojení: Česká spořitelna a.s., číslo účtu

dále také „objednatel“, oba objednatelé dále také „objednatelé“

a

Dodavatel

Metrostav a.s.

se sídlem Koželužská 2450/4, 180 00 Praha 8

zapsaný v obchodním rejstříku vedeném Městským soudem v Praze v oddíle B, vložka 758

jednající Ing. František Kočí, člen představenstva

Ing. Ján Dudáš, člen představenstva

IČO: 00014915 DIČ: CZ00014915

Bankovní spojení: Komerční banka a.s. číslo účtu

dále jen „dodavatel“



uzavírají podle příslušných ustanovení občanského zákoníku
tuto smlouvu o dílo (dále také „Smlouva“):

Článek I. Předmět smlouvy

1.1. Dodavatel se zavazuje k provedení díla - stavby „**II/331 Lysá nad Labem, rekonstrukce křižovatek**“, podle prováděcí projektové dokumentace vč. výkazu výměr, kterou vypracovala firma Pontex, spol. s r.o, Praha 4, Bezová 1658, PSČ 147 14, IČO: 40763439, v rozsahu specifikovaném v oceněném výkazu výměr (položkovém rozpočtu), který tvoří přílohu č. 8 Smlouvy a byl součástí nabídky dodavatele podané v rámci zadávacího řízení na výběr dodavatele předmětu díla. Dopravně inženýrská opatření (DIO) si zajistí dodavatel u příslušného silničního správního úřadu včetně aktualizace vyjádření správců sítí a orgánů státní správy.

1.2. Dále je předmětem díla:

1.2.1. zhotovení realizační dokumentace stavby dle kap. 11 Směrnice pro dokumentaci staveb pozemních komunikací č.j. 101/07-910-IPK/1 ze dne 29.1.2007* s účinností od 1. února 2007, vč. dodatku č. 1 schváleného č.j. 998/09-910-IPK/1 dne 17.12.2009 s účinností od 1. ledna 2010 (dále jen „Směrnice pro dokumentaci staveb pozemních komunikací“), odst. 11.4.2.1 Prováděcí dokumentace zhotovovacích prací, a v rozsahu dle Technických kvalitativních podmínek pro dokumentaci staveb pozemních komunikací, Kapitola č. 4 – vozovky, krajnice, chodníky, dopravní plochy, schváleném Ministerstvem dopravy – odborem pozemních komunikací, č.j. 498/06-120-RS/1, ze dne 1. 9. 2006* s účinností od 1. 10. 2006, příloha č. 6 (oba předpisy jsou uveřejněny na odkaze www.pjpk.cz) a interních předpisů objednatelů. Součástí realizační dokumentace stavby je oceněný srovnávací soupis prací - rozdílový rozpočet, který bude po dobu plnění Smlouvy dodavatelem v návaznosti na změny stavby dále aktualizován, a který je koncipován do konečného schválení jako odnímatelná příloha. Tento dokument nebude uveden v rozpisce – obsahu realizační dokumentace stavby. Realizační dokumentace bude objednatelům předána v této podobě:

1.2.1.1. koncept v tištěné podobě ve 4 paré a 1x v elektronické podobě (rozsah a upořádání odpovídající podobě tištěné) v uzavřeném (PDF) a otevřeném formátu (DWG, XLS, DOC, apod.),

* dodavatel má možnost nabídnout rovnocenné řešení v souladu s ustanovením § 90 odst. 3 zákona
* dodavatel má možnost nabídnout rovnocenné řešení v souladu s ustanovením § 90 odst. 3 zákona



- 1.2.1.2. čistopis v tištěné podobě ve 4 paré a 1x v elektronické podobě (rozsah a uspořádání odpovídající podobě tištěné) v uzavřeném (PDF) a otevřeném formátu (DWG, XLS, DOC, apod.).
 - 1.2.2. zhotovení dokumentace skutečného provedení stavby ve smyslu § 125 odst. 6 zákona č. 183/2006 Sb., o územním plánování a stavebním řádu (stavební zákon), ve znění pozdějších předpisů (dále jen „stavební zákon“), dle kapitoly 12 Směrnice pro dokumentaci staveb pozemních komunikací^{*}, a v rozsahu uvedeném v předpisu Technické kvalitativní podmínky pro dokumentaci staveb pozemních komunikací – Kapitola 4 – vozovky, krajnice, chodníky a dopravní plochy, schváleném Ministerstvem dopravy – Odborem pozemních komunikací, č.j. 498/06-120-RS/1, ze dne 1. 9. 2006^{*} s účinností od 1. 10. 2006 (oba předpisy jsou uveřejněny na odkaze www.pjpk.cz). Dokumentace skutečného provedení stavby bude objednatelům předána v této podobě:
 - 1.2.2.1. koncept v tištěné podobě ve 5 paré a 1x v elektronické podobě (rozsah a uspořádání odpovídající podobě tištěné) v uzavřeném (PDF) a otevřeném formátu (DWG, XLS, DOC, apod.),
 - 1.2.2.2. čistopis v tištěné podobě ve 5 paré a 1x v elektronické podobě (rozsah a uspořádání odpovídající podobě tištěné) v uzavřeném (PDF) a otevřeném formátu (DWG, XLS, DOC, apod.).
 - 1.2.3. zhotovení geodetického zaměření zhotovené stavby včetně geometrického plánu, potvrzeného příslušným katastrálním úřadem, které bude předáno v pěti vyhotoveních. Zaměření skutečného provedení stavby bude předáno také v elektronické podobě v grafickém formátu GIS.
 - 1.2.4. geodetické vytýčení prostorové polohy stavby a vytýčení inženýrských sítí.
- 1.3. Místem plnění je silnice II.třídy č.331 ve Dvorcích a v Lysé nad Labem v Litoli. Křižovatka Dvorce, bude rekonstruována v úseku 1313B003 – 1313A086, provozní staničení km cca 23,567 – 23,649 a křižovatka Lysá nad Labem – uzlový bod 1313A102, provozní staničení km 26,656.
- 1.4. Dodavatel se zavazuje, že provede dílo v rozsahu, způsobem, v jakosti a za podmínek dohodnutých ve Smlouvě, svým jménem a na vlastní odpovědnost, v souladu s právními předpisy a technickými normami ČR a podmínkami výrobců materiálu a dodaných zařízení (viz článek VIII. odst. 8.2. Smlouvy). Objednatelé v souladu s ustanovením § 90 odst. 3 ZZVZ stanovují, že kdekoli je ve smlouvě uvedena česká technická norma,

^{*} dodavatel má možnost nabídnout rovnocenné řešení v souladu s ustanovením § 90 odst. 3 zákona
^{*} dodavatel má možnost nabídnout rovnocenné řešení v souladu s ustanovením § 90 odst. 3 zákona



evropské technické posouzení, mezinárodní norma, technický dokument, stavební technické osvědčení nebo národní technická podmínka - má dodavatel možnost nabídnout rovnocenné řešení.

1.5. Objednatelé se zavazují za provedení díla uvedeného v článku I. Smlouvy zaplatit dodavateli cenu za dílo uvedenou v článku III. Smlouvy, a to za podmínek uvedených v této Smlouvě.

1.6. Předmětem díla jsou rovněž všechny dále uvedené činnosti:

- zabezpečení povolení kácení zeleně ve spolupráci s KSÚS
- průběžná aktualizace harmonogramu provádění prací (v důsledku změn neprodleně, v ostatních případech každé 3 měsíce);
- vypracování kontrolně zkušebního plánu stavby, který bude předán objednateli k odsouhlasení do 7 kalendářních dnů od předání staveniště;
- příprava a vytýčení staveniště včetně přístupu na staveniště;
- dodavatel garantuje hranici použitých pozemků pro stavbu dle záborového elaborátu;
- splnění polohové a geometrické přesnosti umístění stavby;
- dodavatel je povinen na vyžádání objednatele poskytnout data a metadata o stavbě ve formě stanovené objednatelem a to do 1 měsíce po obdržení požadavku k zapsání do mapového podkladu GIS. V případě neobdržení požadavku ze strany objednatele předloží tyto data nejpozději s termínem ukončení stavby, termín na ukončení díla se o tuto dobu neprodlužuje;
- zpracování havarijního plánu, který stanoví způsob ochrany díla během stavby, včetně zajištění odsouhlasení příslušnými orgány, zajištění odsouhlasení je nutné před zahájením stavebních prací;
- náklady na případnou likvidaci havárie;
- opatření pro zajištění bezpečnosti a ochrany zdraví při práci (dále jen „BOZP“) na staveništi a zajištění ochrany životního prostředí;
- náklady na obnovení geodetických bodů;
- náklady na protipožární ochranu;
- dodání materiálů a dílců v požadované kvalitě, včetně jejich certifikátů a atestů;
- zhotovení práce podle technologického předpisu;
- veškeré nutné prostředky ochrany práce;
- zabezpečení případného náhradního zásobování okolních nemovitostí, včetně odvozu domácího odpadu, zabezpečení přístupu záchranným složkám organizací ČR;
- zabezpečení průchodu pro pěší po celou dobu výstavby;



- průkazní a kontrolní zkoušky dle příslušných kapitol TP, TKP a ZTKP budou zajištěny akreditovanou nezávislou zkušebnou odsouhlasenou objednatelem, resp. jeho stavebním dozorem (dále také „TDS“). Návrh akreditované zkušebny bude předložen objednatelům k odsouhlasení nejpozději do 7 kalendářních dnů ode dne předání staveniště;
- odsouhlasená akreditovaná zkušebna bude bezodkladně předávat objednateli (TDS) výsledky jednotlivých zkoušek;
- objednatelé si vyhrazují právo odsouhlasit realizační dokumentaci stavby (dále také „RDS“) - RDS bude předána objednatelům v pěti vyhotoveních v tištěné podobě a jednou v elektronické podobě;
- zhotovení potřebných provizorních přechodů či přejezdů k objektům, včetně případného nutného osvětlení;
- zajištění, aby práce byly prováděny tak, aby nedošlo k narušení nočního klidu;
- zajištění pracoviště proti všem vlivům znemožňujícím nebo znesnadňujícím práci (čerpání vody, zajištění svahu, přístřešky, zazimování stavby, apod.);
- hospodaření s ornici dle vyjádření orgánů ochrany přírody;
- dodržování bezpečnosti a hygieny na pracovišti;
- zajištění a umožnění přístupu pracovníkům organizace, provádějící archeologický průzkum;
- průběžné pořizování fotodokumentace provádění díla včetně jejího předání objednatelům po skončení provádění díla, a to v rozsahu nezbytném pro posouzení kvality díla (zejména fotodokumentace skrytých konstrukcí a stavebních prvků);
- dodání a montáž billboardu a plakátu s důležitými údaji o prováděné stavbě dle Obecných pravidel pro žadatele a příjemce (dále jen „Obecná pravidla“), zveřejněných na stránkách www.strukturalni-fondy.cz;
- trvalá pamětní deska (viz Obecná pravidla);
- *veškeré tyto činnosti, pokud nejsou výslovně uvedeny položkách soupisu prací, budou zahrnuty v položce „Vedlejší rozpočtové náklady“ nebo rozpuštěny v ostatních položkách soupisu prací.*

1.7. Dodavatel je povinen zabezpečit provádění díla tak, aby při realizaci díla nedošlo k omezení současného provozu sousedních objektů nad rámec prováděných prací. Musí být zachována průjezdnost stávajících komunikací nebo jinak zajištěna přístupnost všech objektů, zejména pro integrovaný záchranný systém a zajištění dopravní obslužnosti všech výstavbou dotčených obcí. Dodavatel je povinen odstranit na vlastní náklady znečištění komunikací způsobené prováděnou stavbou, které by mohlo být způsobilé



vytvořit závadu ve sjízdnosti komunikace, ještě před vznikem této závady. Dodavatel prohlašuje, že si je vědom této odpovědnosti.

- 1.8. Dodavatel bere na vědomí, že zhotovení díla bude financováno ze strany objednatele prostřednictvím dotací z veřejných prostředků České republiky a Evropské unie, kterými jsou zejména finanční prostředky rozpočtu Středočeského kraje, státního rozpočtu České republiky a rozpočtu Centra pro regionální rozvoj České republiky, státní příspěvkové organizace. Obě smluvní strany se tedy zavazují dodržet povinnosti, které jim vzhledem k této skutečnosti plynou z platných právních předpisů České republiky a Evropské unie, včetně podmínek upravujících poskytování dotací z Integrovaného regionálního operačního programu.
- 1.9. Dodavatel je v době realizace projektu a dále po dobu 10 let následujících po roce, ve kterém objednatel č. 1 (příjemce dotace) obdrží protokol o závěrečném vyhodnocení akce, a minimálně do roku 2028, povinen, za účelem ověřování plnění povinností vyplývajících z rozhodnutí o poskytnutí dotace a podmínek pro příjemce dotace, poskytovat požadované informace a dokumentaci související s realizací projektu zaměstnancům nebo zmocněncům pověřených orgánů (Centra pro regionální rozvoj ČR, Ministerstva pro místní rozvoj ČR, Ministerstva financí ČR, Evropské komise, Evropského účetního dvora, Nejvyššího kontrolního úřadu, příslušného finanční správy a dalších oprávněných orgánů státní správy) a je povinen vytvořit výše uvedeným osobám podmínky k provedení kontroly vztahující se k realizaci díla a poskytnout jim při provádění kontroly součinnost.
- 1.10. Dodavatel je povinen pořizovat fotodokumentaci před započítáním díla, v jeho průběhu a po dokončení díla v potřebném rozsahu dle předmětu díla, podle požadavků objednatelů, s digitálním vyznačením data pořízení. Tato fotodokumentace bude součástí předmětu díla a jeho ceny (viz článek I. odst. 1.6 Smlouvy). Při vyúčtování každé části ceny díla dodavatel přiloží k příslušné faktuře jen přiměřený počet fotografií postihujících průběh zhotovení dané části díla. V případě dílčích faktur tedy bude přiložena dodavatelem jen fotodokumentace, která postihuje fakturované položky. V případě těch částí a dodávek díla, které budou v dalším postupu zakryté, nebo se stanou nepřístupnými, je dodavatel povinen vést podrobnou fotodokumentaci (popř. videozáznam, nebo digitální záznam) postihující detailně všechny tyto části. Fotodokumentaci je povinen dodavatel pořídit rovněž při případném odstranění vad a nedodělků díla. V případě, že dodavatel takovou dokumentaci nepovede nebo ji povede



v nedostatečné podrobnosti, budou strany v případě sporu o kvalitu díla nebo jeho konkrétní části vycházet z dokumentace, kterou si pořídí objednatel a její obsah bude pro takový případ stranami považován za nesporný.

1.11. Pořízenou fotodokumentaci je dodavatel povinen:

- předat objednateli v jednom vytištěném vyhotovení a jednou v digitální podobě při předání díla a při případném odstranění vad a nedodělků díla,
- archivovat v jednom vytištěném vyhotovení a v digitální podobě po dobu záruky za jakost díla pro případ kontroly a řešení případných rozporů nebo reklamací.

1.12. Závaznost dokumentace:

V případě eventuálního rozporu obsahu smluvních dokumentů, jsou dokumenty řazeny podle priority výkladu v tomto pořadí: 1) text Smlouvy, 2) projektová dokumentace textová a tabulková část, 3) projektová dokumentace výkresová část, 4) nabídka dodavatele na veřejnou zakázku s názvem „II/331 Lysá nad Labem, rekonstrukce křižovatek“ (dále jen „Veřejná zakázka“) – výkaz výměr, 5) nabídka dodavatele ostatní, 6) zadávací dokumentace Veřejné zakázky.

1.13. Dodavatel prohlašuje, že vypracoval nabídku na dílo úplně a beze zbytku a že provedl kontrolu součtů jednotlivých položek soupisu prací. Jeho nabídka obsahuje všechny materiály, práce a postupy a technologie, které jsou potřebné k dohotovení díla. Vznikne-li v průběhu provádění díla potřeba doplnit Smlouvu o další materiály, práce postupy a technologie nese toto navýšení dodavatel. Pouze v případě, že se jedná o dodatečné stavební práce, které se nepovažují za změnu závazku ze smlouvy dle § 222 zákona č. 134/2016 Sb., o zadávání veřejných zakázek, v platném znění, (dále také „ZZVZ“), může objednatel uzavřít dodatek na tyto dodatečné stavební práce. Postup pro zadávání dodatečných stavebních prací je stanoven v článku III bodu 3.4 Smlouvy. Existenci a naplnění těchto okolností prokazuje dodavatel.

1.14. Dodavatel je povinen uzavřít s Krajskou správou a údržbou silnic Středočeského kraje, příspěvková organizace, se sídlem Zborovská 81/11, Smíchov, 150 00 Praha 5, IČO: 00066001 (dále jen „KSÚS“) smlouvu na odkup materiálu vytěženého na staveništi, včetně odfrézovaného asfaltového recyklátu, a to ve skutečně vytěženém množství. Odkup nadbytečného materiálu vytěženého na staveništi se řídí ceníkem a interními předpisy KSÚS (aktuálně platným předpisem je směrnice R-Sm-16-02 ze dne 15. 4. 2015, která tvoří přílohu č. 2 Smlouvy).



Článek II.

Doba zhotovení díla, podmínky pro provádění změn díla

- 2.1. Dodavatel provede (tj. dokončí a předá) dílo specifikované v článku I. odst. 1.1 a 1.4 Smlouvy v termínu do 22 týdnů ode dne doručení výzvy dle bodu 2.2 a v souladu s Přílohou č. 7 Smlouvy – Finanční a časový harmonogram plnění (dále také „FHS“), s ohledem na podmínky poskytované dotace pro období 2014 – 2020.
- 2.2. K započetí plnění předmětu díla bude dodavatel objednatelem č. 1 vyzván vždy písemnou výzvou poštou, e-mailem nebo faxem, a pokud dodavatel nebude mít k této výzvě odůvodněné námitky (doručené písemně, poštou, e-mailem nebo faxem) zahájí předmět plnění dle článku I. Smlouvy. Dodavatel je povinen zahájit provádění díla nejpozději do 1 týdne ode dne obdržení výzvy dle tohoto odstavce. V případě, že tak neučiní, je objednatel oprávněn od této Smlouvy odstoupit.
- 2.3. V případě, že dodavatel začne provádět dílo bez písemné výzvy popsané v článku II. odst. 2.2. Smlouvy, jsou objednatelé oprávněni od Smlouvy odstoupit, přičemž dodavatel nese náklady na práce a dodávky takto provedené sám a objednatelé nejsou povinni jejich cenu ani náklady takto vynaložené hradit.
- 2.4. Dodavatel může provést dílo před sjednanou dobou.
- 2.5. Objednatelé připouští možnosti dohody o přiměřeném prodloužení doby plnění, pouze v těchto případech:
- dojde-li během výstavby ke změně rozsahu a druhu prací na žádost objednatelů, tyto budou mít vždy písemnou formu a budou vždy před jejich provedením odsouhlaseny Radou kraje a Radou města; a to postupem v souladu se ZZVZ;
 - nebude-li moci dodavatel plynule pokračovat v pracích z jakéhokoliv důvodu na straně objednatele; za okolnosti na straně objednatele se považují i případná opatření, stanoviska či rozhodnutí orgánů státní správy nebo správců sítí, v důsledku kterých se navýší objem prací a dodávek oproti předpokladu stanovenému v projektové dokumentaci a výkazu výměr (viz článek I. odst. 1.1 Smlouvy), to vše za předpokladu, že taková rozhodnutí, opatření či stanoviska nebudou vyvolána činností či nečinností dodavatele;
 - zásah takzvané vyšší moci.
- 2.6. Změna termínů plnění je možná pouze v případě, že taková změna nemá charakter podstatné změny závazku ve smyslu § 222 ZZVZ. Dohoda o změnách, uvedených v bodě



- 2.5 Smlouvy, musí být vždy provedena písemně formou dodatku ke smlouvě, a to při splnění podmínek ZZVZ a za podmínek stanovených ve Směrnici ředitele Krajské správy a údržby silnic Středočeského kraje upřesňující provádění změn závazků dle zákona č. 134/2016 sb., o zadávání veřejných zakázek (dále jen „Směrnice“), která tvoří přílohu č. 1 Smlouvy. Oznámení o nutnosti prodloužení termínu dokončení díla musí být provedeno neprodleně, do tří pracovních dnů od momentu, kdy se dodavatel o nutnosti prodloužení termínu dokončení díla dozvěděl, a to písemně nebo elektronicky. Pokud dodavatel nesplní povinnost písemného oznámení dle předchozího odstavce, je povinen uhradit objednateli č. 1 smluvní pokutu, která činí částku 0,5 % z celkové ceny díla.
- 2.7. Provádění díla se v rámci zimního období přerušuje po dobu trvání nevhodných klimatických podmínek zamezující provádění díla. Po tuto dobu neběží termín pro dokončení díla dle Smlouvy.
- 2.8. Objednatelé mohou požadovat změnu rozsahu díla či schválit změnu rozsahu díla navrženou dodavatelem, a to při respektování povinností objednatele dle ZZVZ, Metodického pokynu pro oblast zadávání veřejných zakázek pro programové období 2014-2020 a interních předpisů objednatele, zejména pak Směrnice, která tvoří přílohu č. 1 Smlouvy. Objednatelé si vyhražují právo Směrnici aktualizovat dle aktuálního výkladu Ministerstva pro místní rozvoj, Státního fondu dopravní infrastruktury, Nejvyššího kontrolního úřadu a případně dalších institucí. Pokud bude provedena aktualizace Směrnice, bude tato aktualizovaná Směrnice písemně poskytnuta Dodavateli.
- 2.9. Dodavatel bere obsah Směrnice na vědomí a zavazuje se, že při administraci změn nebude postupovat v rozporu se Směrnicí a že nebude na objednatelích uplatňovat nároky ze změn před schválením těchto změn postupem, který Směrnice stanoví. Dodavatel je v případě takového rozhodnutí objednatelů o změně rozsahu díla povinen objednatelům vyhovět a snížit rozsah díla nebo bez zbytečného odkladu podat nabídku na zvýšení rozsahu díla o plnění stejného charakteru jako dílo sjednané ve smlouvě s tím, že:
- a) při snížení rozsahu se cena díla odpovídajícím způsobem sníží,
 - b) při zvýšení rozsahu bude cena díla v nabídce dodavatele stanovena na základě cen uvedených v původní nabídce v oceněném soupisu prací (výkazu výměr). V případě, že není možné cenu díla stanovit tímto způsobem, bude cena díla stanovena na základě expertních cen uvedených např. v Oborovém třídíniku stavebních konstrukcí a prací staveb pozemních komunikací (OTSKP-SPK)*

* dodavatel má možnost nabídnout rovnocenné řešení v souladu s ustanovením § 90 odst. 3 zákona



platných pro dané období nebo v cenách nižších. V případě, že není možné cenu díla stanovit ani tímto způsobem, bude cena díla stanovena ve výši ceny obvyklé v místě a čase, zjištěné na podkladě průzkumu trhu provedeného dodavatelem formou získání alespoň tří nezávislých nabídek jiných dodavatelů. Doklady o provedeném průzkumu trhu a jeho výsledcích je dodavatel povinen předat objednatelům,

- c) změny budou administrovány v souladu se ZZVZ, přičemž snížení či zvýšení rozsahu bude upraveno písemným dodatkem Smlouvy, kterým může být i Změnový list změny stavby podepsaný ze strany osob oprávněných jednat za oba objednatele i dodavatele,
- d) dodavatel se zavazuje vyhotovovat Změnové listy a jejich přílohy a předkládat je objednatelům výlučně ve formátu, který stanoví Směrnice.

2.10. Objednatelé si v zadávací dokumentaci vyhradili v souladu s § 100 odst. 1 a § 222 odst. 2 ZZVZ následující vyhrazené změny závazku, které mohou být objednateli po dobu plnění Smlouvy uplatněny postupem podle Směrnice:

- a) měření skutečně provedeného množství plnění, kdy budou uhrazeny pouze skutečně provedené změřené práce. Potřeba provedení prací může vzniknout z důvodu upřesnění prací provedených v rámci zpracování realizační dokumentace stavby, nebo upřesnění objemu skutečně provedených prací na stavbě v průběhu realizace. Touto vyhrazenou změnou, tj. měřením však nesmí být využiti položkové ceny obsažené ve výkazu výměr pro ocenění nových prací neobsažených v původním předmětu veřejné zakázky, oprava zjevně vadně uvedeného množství položky (např. chyba o řád), či neprovedení položky či její podstatné části,
- b) prodloužení termínů plnění díla v případech uvedených v článku II. odst. 2.5 Smlouvy,
- c) zvýšení či snížení částky DPH v závislosti na změně zákonné sazby DPH.

Článek III. Cena za dílo

3.1. Cena za dílo dle článku I. Smlouvy je sjednána na základě nabídkové ceny dodavatele dohodou smluvních stran v souladu se zákonem č. 526/1990 Sb., o cenách, ve znění pozdějších předpisů, v celkové výši **10.196.452,48 Kč bez DPH**, a to jako cena nejvýše přípustná ve vztahu k Oceněnému výkazu výměr, který tvoří přílohu č. 8 této Smlouvy.



K této ceně za dílo bude dodavatelem účtována v souladu se zákonem č. 235/2004 Sb., o dani z přidané hodnoty, ve znění pozdějších předpisů (dále také „zákon o DPH“), DPH ve výši 2 141 255,02 Kč.

Celková cena za dílo včetně DPH činí 12.337.707,50 Kč.

- 3.2. Nedílnou součástí Smlouvy je oceněný výkaz výměr uvedený v příloze č. 8 této Smlouvy. Celkové ceny položek (a jejich kalkulací s oceněným množstvím či rozsahem dané položky a stanovené jednotkové ceny daných položek) uvedené v oceněném výkazu výměr jsou pevné a platné po celou dobu realizace díla. Jednotlivé položky oceněného výkazu výměr v sobě zahrnují i práce a dodávky tam výslovně nepojmenované, jejichž provedení či dodání je pro řádnou realizaci a dokončení dané položky oceněného výkazu výměr při odborné péči dodavatele nutno předvídat a v odborných kruzích jsou považovány za její součást.
- 3.3. Dodavatel je oprávněn změnit účtovanou výši DPH v souladu se zákonem o DPH, jestliže po uzavření této Smlouvy nabude účinnosti zákon, kterým bude výše DPH změněna.
- 3.4. Cena za dílo je konečná, ani jedna strana není oprávněna požadovat změnu ceny díla proto, že si dílo vyžádalo jiné úsilí nebo jiné náklady, než bylo předpokládáno. Dodavatel je povinen snížit cenu díla o neprovedené práce. Jakákoli změna předmětu plnění této Smlouvy vyžaduje předchozí dohodu Smluvních stran formou písemného dodatku k této Smlouvě. Písemný dodatek může být uzavřen pouze v souladu s § 222 ZZVZ, tedy za předpokladu, že se nebude jednat o podstatnou změnu závazku ze smlouvy. Pokud by cenový nárůst za změny závazku byl vyšší, než limity uvedené v § 222 odst. 4, odst. 5, odst. 6 a odst. 9 ZZVZ, jsou objednatelé povinni provést nové zadávací řízení a po dobu jeho průběhu nepřipustit změnu rozsahu závazku z této Smlouvy.
- 3.5. V případě snížení rozsahu díla bude cena díla upravena dle odst. 2.9 Smlouvy, tj. snížena o práce, které oproti projektu nebudou objednatelům vyžadovány (méněpráce) a tedy nebudou provedeny. Objednatelé si v tomto směru vyhrazují právo omezit rozsah prováděného díla dle vlastní úvahy. O takovém omezení musí být dodavatel předem (tj. před provedením a dokončením dané části díla) písemně informován.
- 3.6. Dílo lze provést odlišně oproti prováděcí projektové dokumentaci pouze za podmínek uvedených v článku II. odst. 2.9 a odst. 2.10 Smlouvy. Před provedením změny díla oproti prováděcí projektové dokumentaci musí být o rozsahu této změny (věcném i finančním) písemně informován zástupce objednatelů ve věcech smluvních. K této informaci bude přiloženo stanovisko TDS, autorského dozoru projektu a zástupců objednatelů ve věcech



technických. Změna díla oproti prováděcí projektové dokumentaci i v případě, že nebude zvyšovat cenu díla, je možná pouze v případě, že nemá charakter podstatné změny závazku ve smyslu § 222 ZZVZ, bude schválena poskytovatelem dotace a bude v souladu se Směrnicí.

- 3.7. Při určení změny ceny bude postupováno v souladu s ustanovením článku II. odst. 2.8 Smlouvy.

Článek IV. Platební podmínky

- 4.1. Objednatelé nebudou poskytovat dodavateli díla zálohy.
- 4.2. Realizované práce a dodávky budou dodavatelem účtovány příslušnému objednateli na základě skutečně řádně provedených prací a dodávek písemně odsouhlasených oprávněným zástupcem daného objednatele, a to fakturami, které budou splňovat náležitosti daňového dokladu dle platných obecně závazných právních předpisů, tj. dle zákona o DPH a bude v nich uveden název zakázky, číslo stavby, číslo smlouvy objednatele a číslo projektu IROP. Nedílnou součástí každé faktury musí být soupis provedených prací a dodávek za kalendářní měsíc (dnem uskutečnění zdanitelného plnění je poslední den tohoto kalendářního měsíce), který písemně odsouhlasí zmocněný zástupce daného objednatele a TDS, a dále fotodokumentace dle ustanovení článku I. odst. 1.10 a odst. 1.11 Smlouvy.
- 4.3. Dodavatel je oprávněn, způsobem uvedeným v odst. 4.2 Smlouvy, vystavit fakturu 1x měsíčně každému z objednatelů za kalendářní měsíc po uplynutí tohoto kalendářního měsíce, přičemž datem zdanitelného plnění je poslední den tohoto kalendářního měsíce. Takto je Dodavatel oprávněn vyúčtovat cenu díla až do výše 90 % celkové ceny díla dle této Smlouvy bez DPH. Zbýlých 10 % celkové ceny díla je Dodavatel oprávněn vyúčtovat objednatelům po řádném a úplném dokončení díla bez vad a nedodělků a jeho převzetí objednateli, a to na základě vzájemně písemně odsouhlaseného předávacího protokolu, případně doplněného o vzájemně odsouhlasený protokol a předání odstraněných vad a nedodělků. V případě, že k příslušné faktuře není přiložena odpovídající fotodokumentace (případně z takové dokumentace provedení účtovaných prací nebo dodávek nevyplývá) a objednatel má pochybnosti o kvalitě či rozsahu takto účtovaných prací nebo dodávek, může objednatel pozastavit úhradu faktury až do doby, než se strany dohodnou na tom, zda a v jakém rozsahu a kvalitě byly takto sporné práce nebo dodávky provedeny.



- 4.4. Faktura je splatná ve lhůtě **30 kalendářních dnů** (v případě, že v průběhu plnění díla to nebude vzhledem k financování z prostředků EU dohodnuto u jednotlivých faktur jinak) od jejího doručení danému objednateli za předpokladu, že bude vystavena v souladu s platebními podmínkami a bude splňovat všechny uvedené náležitosti, týkající se vystavené faktury. Odchylně od předchozí věty smluvní strany sjednaly, že faktura na zaplacení zbylých 10% celkové ceny díla dle článku IV. odst. 4.3. Smlouvy je splatná do 15 kalendářních dnů. Pokud faktura nebude vystavena v souladu s platebními podmínkami nebo nebude splňovat požadované náležitosti, je objednatel oprávněn fakturu dodavateli díla vrátit. Lhůta splatnosti v takovémto případě počíná běžet znovu až od vystavení opravené či doplněné faktury.
- 4.5. Pro účel dodržení termínu splatnosti faktury je platba považována za uhrazenou v den, kdy byla odepsána z účtu daného objednatele a poukázána ve prospěch účtu dodavatele. V případě, že by se účet označený v záhlaví Smlouvy ukázal v průběhu realizace díla jako neregistrovaný (ve smyslu zákona o DPH), bude dodavatel do 10 dnů povinen označit jiný registrovaný účet, na který budou objednatelé účtovanou cenu díla povinni hradit. Objednatelé nejsou povinni hradit cenu díla na účet, který není registrovaný ve smyslu výše popsaném.
- 4.6. Objednatelé jsou oprávněni pozastavit úhradu kterékoliv platby v průběhu zhotovování díla, jestliže je dodavatel v prodlení s dokončením díla nebo jeho částí oproti termínům, uvedeným v článku II odst. 2.1 Smlouvy nebo oproti FHS tvořícímu Přílohu č. 7 Smlouvy, popřípadě pokud je dodavatel v prodlení s odstraněním zjištěných vad a nedodělků díla nebo jestliže je dodavatel v prodlení s plněním peněžitého závazku vůči některému z objednatelů podle této Smlouvy.
- 4.7. Veškeré platby budou prováděny v českých korunách.
- 4.8. Dodavatel souhlasí dle ust. § 2 písm. e) zákona č. 320/2001 Sb., o finanční kontrole, ve znění pozdějších předpisů, s výkonem kontroly na předmět Veřejné zakázky. Dodavatel souhlasí se vstupem kontrolních orgánů strukturálních fondů Evropské unie do svých objektů, ve kterých se předmět Smlouvy realizuje. Dále se zavazuje předložit ke kontrole výše uvedeným kontrolním orgánům veškerou provozní a účetní evidenci, která se týká předmětu Smlouvy. Tato evidence musí být archivována v souladu s požadavky zákona o účetnictví a zákona o daních z příjmů. Dodavatel se zavazuje poskytovat příslušným orgánům ve stanovených termínech úplné, pravdivé informace a dokumentaci související se Smlouvou a projektem (Veřejnou zakázkou, předmětem Smlouvy), dokladovat svoji činnost a umožnit vstup kontrolou pověřeným osobám – zaměstnancům objednavatelů, Centra pro regionální rozvoj České republiky, Ministerstva pro místní rozvoj ČR,



Ministerstva financí ČR, Evropské komise, Evropského účetního dvora, Nejvyššího kontrolního úřadu, finančního úřadu, a dalších oprávněných orgánů statní správy do svých objektů a na pozemky k ověřování plnění podmínek Smlouvy, a to po celou dobu realizace projektu (Veřejné zakázky, předmětu Smlouvy) za účelem kontroly plnění Smlouvy a tuto kontrolu, dle požadavků pověřených osob v jimi požadovaném rozsahu, neprodleně umožnit. V případě, že část díla bude dodavatel plnit prostřednictvím jiných subjektů je povinen zajistit, aby tyto subjekty podléhali povinnostem uvedeným v tomto odst. Smlouvy. Tuto povinnost má dodavatel i v případě dodavatelských subjektů. Dodavatel se dále zavazuje uchovávat veškerou dokumentaci související se Smlouvou a realizací projektu po dobu 10 let ode dne předání a převzetí díla, avšak minimálně do roku 2028. Dodavatel je povinen smluvně zajistit, aby součinnost při plnění jeho závazků dle tohoto bodu Smlouvy v plném rozsahu poskytli i jeho poddodavatelé. Pokud tak neučiní, bude odpovídat objednatelům za jejich nesoučinnost sám.

4.9. Smluvní strany se dále dohodly, že v případě, že se dodavatel stane ve smyslu ustanovení § 106a zákona o DPH nespolehlivým plátcem daně a po dobu, kdy za něj ve smyslu uvedeného zákonného ustanovení bude považován (tedy až do doby, kdy bude rozhodnuto, že není nespolehlivým plátcem daně), budou objednatelé oprávněni hradit účtované části ceny díla co do částky odpovídající dani z přidané hodnoty, přímo na účet správce daně. Poukázáním příslušné částky na účet správce daně se v dané části bude považovat účtovaná částka za uhrazenou. Dodavatel je na svoji nespolehlivost povinen objednatele upozornit po právní moci rozhodnutí. Nesplnění této povinnosti je hrubým porušením povinností dodavatele.

4.10. Dodavatel předloží objednatelům plánovaný FHS, který určí objem čerpání finančních prostředků na jednotlivé měsíce, rozložený po měsících. Tento finanční a časový harmonogram plnění tvoří nedílnou součást Smlouvy jako Příloha č. 7. Objem finančních prostředků ve FHS nepřekročí celkovou smluvní cenu díla.

Pokud by překročení provedených částí díla a souvisejícího objemu ročního čerpání finančních prostředků znamenalo dřívější termín ukončení realizace díla, mohou se smluvní strany písemně dohodnout na odpovídající změně FHS.

4.11. Středočeský kraj je registrovaným plátcem daně z přidané hodnoty, avšak na přijatá plnění vyplývající z této Smlouvy nemůže uplatnit režim přenesené daňové povinnosti dle § 92e zákona o DPH, neboť tato plnění nejsou využívána pro ekonomickou činnost Středočeského kraje, resp. nejsou využívána pro uskutečnění zdanitelných plnění.



Z tohoto vyplývá, že z předmětných plnění bude daň odvedena dodavatelem na výstupu tj., že Středočeskému kraji budou předmětná plnění fakturována včetně DPH.

- 4.12. Fakturace bude probíhat odděleně za stavební objekty Středočeského kraje a odděleně za stavební objekty města Lysá nad Labem.

Článek V.

Vlastnické právo k dílu

- 5.1. Objednatelé se stávají vlastníky geodetického vytýčení prostorové polohy stavby a vytýčení inženýrských sítí okamžikem jejich provedení.
- 5.2. Objednatelé jsou vlastníky vlastní stavby od počátku jejího zhotovování s tím, že dodavatel je vlastníkem věcí, které si opatřil k provedení vlastní stavby až do doby, kdy se zpracováním stanou součástí vlastní stavby.
- 5.3. Objednatelé se stávají vlastníky projektové dokumentace skutečného provedení stavby a geodetického zaměření zhotovené stavby včetně geometrického plánu, potvrzeného příslušným katastrálním úřadem, okamžikem jejich převzetí od dodavatele.

Článek VI.

Staveniště, stavební deník

- 6.1. Dodavatel je povinen vést ode dne předání staveniště stavební deník, do kterého je povinen zapisovat veškeré skutečnosti rozhodné pro plnění Smlouvy, zejména nikoli však výlučně údaje o časovém postupu prací a jejich jakosti, důvody odchylek prováděných prací od projektové dokumentace pro provádění stavby, o provedených zkouškách a další údaje potřebné k posouzení prací objednateli, a to způsobem a v rozsahu stanoveným právními předpisy. Zápisy do stavebního deníku budou provedeny formou denních záznamů, podepsaných osobou, jež příslušný zápis učinila. Dodavatel je povinen zajistit přístupnost stavebního deníku na staveništi každý den v průběhu provádění díla. Zápisy do stavebního deníku je oprávněn činit kromě dodavatele, objednatele a zástupců orgánů státní správy, rovněž TDS a osoba provádějící autorský dozor projektanta. Zápisem do stavebního deníku však nedochází ke změně Smlouvy ani ke změně zadávací dokumentace. Žádný zápis ve stavebním deníku není způsobilý zvýšit cenu za dílo uvedenou v článku III. odst. 3.1 Smlouvy. Dodavatel je povinen protokolárně předat stavební deník objednateli nejpozději do 5 dnů po ukončení jeho vedení.



- 6.2. Prostor staveniště je vymezen zadáním stavby. Pokud bude dodavatel potřebovat pro realizaci díla prostor větší, zajistí si jej na vlastní náklady.
- 6.3. Objednatel č. 1 předá dodavateli staveniště do 3 dnů po odeslání výzvy dle článku II. odst. 2.2 Smlouvy, a to na základě prohlídky prostoru staveniště a oboustranně podepsaného písemného protokolu oprávněnými zástupci všech smluvních stran.
- 6.4. Nejpozději při předání staveniště objednatelé předají dodavateli pravomocná rozhodnutí orgánů státní správy. Bez výše uvedených dokladů není dodavatel povinen staveniště převzít. Nejpozději při předání staveniště předá objednatel dodavateli též odsouhlasenou projektovou dokumentaci v jednom vyhotovení.
- 6.5. Dodavatel zabezpečí na vlastní náklad staveniště a zajistí vjezd na staveniště, jeho provoz, údržbu, pořádek a čistotu po celou dobu výstavby, v souladu s § 14 vyhlášky č. 268/2009 Sb., o technických požadavcích na stavby, ve znění pozdějších předpisů. Zdroje energií pro realizaci díla si projedná samostatně s jejich správci, případně s orgány státní správy. Totéž učiní i v případě skládek materiálů, povolení vybudování objektů ZS apod.
- 6.6. Dodavatel je odpovědný za všechny škody způsobené na staveništi do doby předání a převzetí díla a vyklizení staveniště, a to podle obecných ustanovení o náhradě škody.
- 6.7. Dodavatel je povinen před započítím výkopových prací zabezpečit na svůj náklad vytyčení všech stávajících sítí a zařízení a splnit veškeré podmínky stanovené ve vyjádření jednotlivých správců těchto zařízení. Za veškeré dodavatelem způsobené škody na stávajícím potrubí, vedení a kabelech nese výhradně a v plném rozsahu odpovědnost dodavatel. Dodavatel je před zahájením provádění díla rovněž povinen ohledat s odbornou péčí odpovídající jeho předmětu podnikání a závazkům dle této Smlouvy místo provádění díla z hlediska zjištění možných překážek v následném provádění díla, neuvedených v projektové dokumentaci či dalších podkladech pro realizaci díla.
- 6.8. Dodavatel v plné míře zodpovídá za bezpečnost a ochranu zdraví všech pracovníků v prostoru staveniště a zabezpečí jejich vybavení ochrannými pracovními pomůckami. Dále se zavazuje dodržovat hygienické předpisy a podmínky životního prostředí. Dodavatel je dále povinen dodržovat veškeré platné technické a právní předpisy, týkající se zajištění bezpečnosti a ochrany zdraví při práci a bezpečnosti technických zařízení, požární ochrany apod.



- 6.9. Dodavatel se zavazuje vyklidit a vyčistit staveniště do 14 kalendářních dnů od protokolárního předání a převzetí díla. Při nedodržení tohoto termínu je povinen uhradit objednateli č. 1 smluvní pokutu, viz článek XIII. odst. 13.2 Smlouvy a dále je povinen uhradit objednatelům veškeré náklady a škody, které mu tím vznikly.
- 6.10. Dodavatel je povinen zajistit v rámci zařízení staveniště podmínky pro výkon funkce autorského dozoru projektanta a TDS, případně činnost koordinátora bezpečnosti a ochrany zdraví při práci na staveništi, a to v přiměřeném rozsahu.

Článek VII.

Stavební dozor, autorský dozor projektanta, oprávnění zástupci smluvních stran

- 7.1. Je-li to účelné s ohledem na předmět díla, objednatelé v souladu se stavebním zákonem před zahájením plnění díla určí osobu, která bude vykonávat stavební dozor (TDS), tj. zajistí výkon povinností stavebního dozoru ve smyslu právních předpisů a bude v rozsahu uděleného zmocnění oprávněna zastupovat objednatele ve věci plnění díla dle Smlouvy. Informace jako je jméno a příjmení osoby, která bude vykonávat TDS a rozsah uděleného zmocnění budou objednatelem sděleny při předání staveniště a budou uvedeny v písemném protokolu o předání staveniště a současně zapsány ve stavebním deníku. V rozsahu uděleného zmocnění je dodavatel povinen adresovat oznámení, výzvy a další úkony týkající se práv a povinností dle Smlouvy vedle objednatele rovněž TDS. V pravomoci TDS však není měnit smlouvu nebo zbavit kteroukoli ze stran povinností, závazků nebo odpovědnosti vyplývající ze Smlouvy. Dodavatel se zavazuje TDS jakožto zástupce objednatelů respektovat. Objednatelé si vyhrazují, že TDS u díla nesmí provádět dodavatel ani osoba s ním propojená. To neplatí, pokud TDS provádí sám objednatel.
- 7.2. Je-li to účelné s ohledem na předmět díla, objednatel před zahájením plnění díla zajistí osobu, která bude vykonávat autorský dozor projektanta ve smyslu právních předpisů. O osobě zajišťující autorský dozor projektanta bude dodavatel objednateli písemně vyrozuměn (postačující je záznam ve stavebním deníku).
- 7.3. Dodavatel, osoba s ním propojená, ani jeho poddodavatel podílející se na plnění Smlouvy nesmí v souvislosti s dílem provádět výkon TDS dle odst. 7.1 Smlouvy, ani autorský dozor projektanta dle odst. 7.2 Smlouvy. Při porušení zákazu dle věty první jsou objednatelé oprávněni od Smlouvy odstoupit.
- 7.4. Oprávněnými zástupci objednatele č. 1 při provádění a převzetí díla a ve věcech



technických (dále jen „oprávnění zástupci objednatelů“) jsou:

- Bc. Zdeněk Dvořák, ředitel KSÚS: [REDACTED]
Krajská správa a údržba silnic Středočeského kraje, Zborovská 11, 150 21 Praha 5
- Osoba zajišťující dohled nad realizací zakázky: Marek Hanuš, investiční technik, tel: [REDACTED]
Krajská správa a údržba silnic Středočeského kraje, Zborovská 11, 150 21 Praha 5
- Lenka Chmelová, vedoucí technického úseku oblasti Mnichovo Hradiště, [REDACTED]
Krajská správa a údržba silnic Středočeského kraje, Zborovská 11, 150 21 Praha 5.

Ve věcech smluvních zastupuje objednatel č. 1 zmocněný člen Rady Středočeského kraje.

Oprávněný zástupce objednatel č. 2 při provádění a převzetí díla a ve věcech technických i ve věcech smluvních je starosta města Lysá nad Labem.

Oprávnění zástupci objednatelů jsou oprávněni jednat za objednatel ve věcech technických a ve věcech, které tato Smlouva výslovně stanoví. Není-li touto Smlouvou stanoveno jinak, nejsou oprávnění zástupci objednatelů oprávněni činit jménem žádného z objednatelů právní úkony.

7.5. Oprávněnými zástupci dodavatele ve věcech smluvních, technických, ekonomických a finančních jsou:

ve věcech smluvních: Ing. Radim Čáp, Ph.D., ředitel D4, Metrostav a.s.

email: [REDACTED]

tel.: [REDACTED]

ve věcech technických: Ing. Zdeněk Ludvík, výrob. náměstek D4, Metrostav a.s.

email: [REDACTED]

tel.: [REDACTED]

ve věcech ekonomických a finančních: Ing. Marek Steiner, ekonomický
náměstek D4, Metrostav a.s.

email: [REDACTED]

tel.: [REDACTED]



Článek VIII.

Realizace díla, nebezpečí škody na díle, práva a povinnosti smluvních stran

- 8.1. Dodavatel je povinen provést dílo na svůj náklad a na své nebezpečí.
- 8.2. Při provádění díla postupuje dodavatel samostatně a dílo provádí v souladu projektovou dokumentací, podmínkami pro provedení stavby stanovenými ve stavebním povolení a dalšími podklady, uvedenými v článku I., obecně závaznými právními předpisy a českými technickými normami. V případě, že výrobce (nebo dovozce) užitého materiálu nebo zařízení stanoví postup pro montáž, instalaci či aplikaci takového materiálu či zařízení, je dodavatel, nedohodnou - li se strany jinak, povinen provést montáž, instalaci či aplikaci takového materiálu či zařízení v souladu s takovými pokyny výrobce (nebo dovozce). V případě, že dodavatel dílo provádí v rozporu s předchozími věťmi, má se za to, že dílo obsahuje vady a nedostatky.
- 8.3. Dodavatel prohlašuje, že má k dispozici jedno vyhotovení projektové dokumentace pro provádění stavby vč. výkazu výměr od objednatele uvedené v článku I. odst. 1.1 Smlouvy.
- 8.4. Při provádění díla prostřednictvím zaměstnanců dodavatele nebo při provádění části díla jinou osobou má dodavatel odpovědnost, jako by dílo prováděl sám.
- 8.5. Při zhotovování vlastní stavby je dodavatel povinen vést stavební deník v souladu se stavebním zákonem a odst. 6.1 Smlouvy.
- 8.6. Objednatel, resp. TDS je oprávněn kontrolovat provádění díla a má přístup na staveniště kdykoli v průběhu provádění díla. Dodavatel je povinen objednatelům dle jejich požadavků tuto kontrolu v plném rozsahu umožnit a poskytnout mu za tímto účelem potřebnou součinnost. O výsledku kontroly bude sepsán protokol, v němž budou uvedeny zjištěné nedostatky a stanoveny termíny k jejich odstranění. Tento odstavec platí obdobně i ve vztahu k osobě vykonávající funkci autorského dozoru projektanta a k osobě vykonávající koordinátora BOZP. Identifikační údaje osob vykonávající funkci autorského dozoru projektanta a koordinátora BOZP sdělí objednatel dodavateli bez zbytečného odkladu po jejich určení.
- 8.7. Dodavatel je povinen zajistit objednateli a osobě vykonávající TDS přístup ke stavebnímu deníku v průběhu zhotovování vlastní stavby. Na požádání je dodavatel povinen předložit objednateli a osobě vykonávající technický dozor veškeré písemné doklady o provádění



díla. Tento odstavec platí obdobně i ve vztahu k osobě vykonávající funkci autorského dozoru projektanta a k osobě vykonávající koordinátora BOZP.

- 8.8. Dodavatel je povinen při provádění vlastní stavby organizovat na staveništi nejméně 1x týdně (jinak vždy dle potřeby) kontrolní dny průběhu zhotovování vlastní stavby za účasti oprávněného zástupce objednatele a osoby vykonávající technický dozor. Z kontrolního dne bude pořízen písemný záznam, podepsaný zúčastněnými zástupci smluvních stran. Zjištěné nedostatky a vady při provádění vlastní stavby je dodavatel povinen odstranit v termínu uvedeném v písemném záznamu z kontrolního dne. Datum konání prvního kontrolního dne bude dohodnuto při předání staveniště a uvedeno v předávacím protokolu o předání staveniště a současně bude zaznamenáno ve stavebním deníku. Datum dalšího následujícího kontrolního dne bude vždy určeno v písemném zápise z proběhnuvšího kontrolního dne. Dle požadavků objednatele se mohou kontrolní dny konat také v sídle jednoho z objednatelů.
- 8.9. Jestliže mají být některé části díla zakryty nebo mají být provedeny zkoušky některých částí díla podle obecně závazných právních předpisů nebo podle českých technických norem, je povinen dodavatel nejméně 5 pracovních dnů před jejich uskutečněním oznámit písemně tuto skutečnost oprávněným zástupcům objednatelů a současně učinit o této skutečnosti písemně záznam ve stavebním deníku.

Nesplní-li dodavatel tuto povinnost, je dodavatel povinen na základě písemné žádosti jednoho z objednatelů na náklady dodavatele zakryté části díla za účasti oprávněného zástupce objednatele odkrýt a na základě písemné žádosti objednatele na náklady dodavatele provést znovu za účasti oprávněného zástupce objednatele zkoušky příslušných částí díla podle obecně závazných právních předpisů nebo podle českých technických norem.

Nedostaví-li se oprávněný zástupce objednatele k zakrytí částí díla nebo k provedení zkoušek některých částí díla podle obecně závazných právních předpisů nebo podle českých technických norem, ačkoliv mu bylo jejich uskutečnění písemně oznámeno dodavatelem nejméně 5 pracovních dnů před jejich uskutečněním a dodavatel současně učinil o této skutečnosti písemně záznam ve stavebním deníku, nemá daný objednatel právo se dožadovat toho, aby byly zakryté části díla odkrýty na náklady dodavatele a znovu na náklady dodavatele provedeny zkoušky příslušných částí díla podle obecně platných právních předpisů nebo podle českých technických norem.

- 8.10. Zjistí-li objednatelé nebo osoba vykonávající technický dozor, že dodavatel provádí dílo



v rozporu se svými povinnostmi, jsou objednatelé oprávněni dožadovat se toho, aby dodavatel odstranil vady vzniklé vadným prováděním a dílo prováděl řádným způsobem. Jestliže dodavatel díla tak neučiní ani v přiměřené lhůtě k tomu poskytnuté, jsou objednatelé oprávněni odstoupit od Smlouvy.

- 8.11. Za správnost a úplnost předané dokumentace odpovídají objednatelé. Dodavatel je povinen písemně upozornit objednatele bez zbytečného odkladu na nevhodnost nebo nedostatky, neúplnost a chyby projektové dokumentace vč. výkazu výměr uvedených v článku I. odst. 1.1 Smlouvy a dalších písemných podkladů a pokynů, které dali objednatelé dodavateli a dodavatel mohl jejich nevhodnost, nedostatky, neúplnost a chyby zjistit při vynaložení odborné péče.

Jestliže nevhodnost, nedostatky, neúplnost a chyby uvedené dokumentace pro zadání stavby vč. výkazu výměr a dalších písemných podkladů předaných objednateli a pokynů objednatelů překážejí v řádném provádění díla, je dodavatel povinen provádění díla v nezbytném rozsahu okamžitě přerušit. O této skutečnosti je povinen ihned písemně ve lhůtě 3 pracovních dnů informovat jak osobu vykonávající TDS, tak osoby objednatelů odpovědné ve věcech technických dle článku VII. odst. 7.4 Smlouvy. V tomto zápisu (formuláři) budou podrobně popsány problémy, bránící v pokračování prací. Do doby písemného pokynu, jak bude pokračováno v odstranění nevhodnosti, nedostatků, neúplnosti a chyb v uvedené zadávací dokumentaci a v dalších písemných podkladech předaných objednateli nebo do doby změny pokynů objednatelů nebo písemného sdělení objednatelů, že objednatelé trvají na provádění díla podle uvedené zadávací dokumentace, v pracích pokračovat nebude. O dobu, po kterou bylo nutno provádění díla přerušit, se prodlužuje lhůta stanovená pro jeho dokončení. Dodavatel má rovněž nárok na úhradu nákladů spojených s přerušením provádění díla v případě, kdy se prokáže nevhodnost, nedostatky, neúplnost a chyby dokumentace nebo pokynů objednatelů dle tohoto odstavce. Jestliže dodavatel tuto povinnost nesplnil, pak nemá nárok na úhradu nákladů spojených s přerušením díla.

V případě, že ale takové vady projektové dokumentace či dalších podkladů pro provádění díla mohl při vynaložení odborné péče dodavatel zjistit před uzavřením této Smlouvy, nese náklady na přerušení provádění díla, změnu projektové dokumentace a případné vícenáklady na realizaci díla v důsledku takové změny dodavatel, přičemž o dobu přerušení provádění díla se v takovém případě termín dokončení díla neposune.

- 8.12. Jestliže dodavatel nesplnil povinnost uvedenou v odst. 8.11 Smlouvy, odpovídá za



vady díla způsobené nevhodností, nedostatky, neúplností a chybami uvedené projektové dokumentace pro provádění stavby vč. výkazu výměr dle článku I. odst. 1.1 a dalších písemných podkladů předaných objednateli a pokynů daných mu objednateli.

- 8.13. Jestliže dodavatel splnil povinnost uvedenou v odst. 8.11 Smlouvy, neodpovídá za nemožnost dokončení díla nebo za vady dokončeného díla způsobenými nevhodností, nedostatky, neúplností a chybami uvedené dokumentace pro zadání stavby vč. výkazu výměr v článku I. odst. 1.1 Smlouvy a dalších písemných podkladů předaných objednatelem a pokynů daných mu objednateli, jestliže objednatelé na jejich použití při provádění díla písemně trvali. Při nedokončení díla z důvodu nemožnosti dokončení díla má dodavatel nárok na cenu sníženou o to, co ušetřil tím, že neprovedl dílo v plném rozsahu. To neplatí v případě, že na nevhodnost, nedostatky, neúplnost a chyby uvedené dokumentace mohl dodavatel při vynaložení odborné péče upozornit objednatele před uzavřením této Smlouvy.
- 8.14. Zjistí-li dodavatel při provádění díla skryté překážky, týkající se místa, kde má být dílo provedeno, a tyto překážky znemožňují provedení díla dohodnutým způsobem, je dodavatel povinen provádění díla v nezbytném rozsahu okamžitě přerušit. O této skutečnosti je povinen písemně ve lhůtě 3 pracovních dnů informovat jak osobu vykonávající TDS, tak osoby objednatelů odpovědné ve věcech technických dle článku VII. odst. 7.4 Smlouvy. V tomto zápisu (formuláři) budou podrobně popsány problémy bránící v pokračování prací. Do doby písemného pokynu, jak bude pokračováno v pracích, budou tyto zastaveny. Oznámení o zastavení prací musí být provedeno písemně na formuláři, a to za podmínek uvedených v článku II. odst. 2.6 Smlouvy. Nesplnění této povinnosti má za následek povinnost uhradit smluvní pokutu dle článku II. odst. 2.6 Smlouvy.
- 8.15. Jestliže dodavatel neporušil svou povinnost dle článku VI. odst. 6.7 Smlouvy zjistit před započatím provádění díla překážky uvedené v článku VIII. odst. 8.14. Smlouvy, nemá žádná ze stran nárok na náhradu škody; dodavatel má nárok na cenu za část díla, jež bylo provedeno do doby, než překážky mohl odhalit při vynaložení odborné péče. V opačném případě odpovídá dodavatel objednatelům za škodu, která mu v důsledku nemožnosti dokončení díla vznikne.
- 8.16. Dodavatel nese nebezpečí škody na zhotovovaném díle. Nebezpečí škody na díle přechází na objednatele okamžikem předání díla dodavatelem objednatelům a jeho převzetí objednateli na základě písemného předávacího protokolu. Jestliže však tento písemný předávací protokol obsahuje vady a nedodělky díla, které je povinen odstranit



dodavatel, přechází nebezpečí na díle na daného objednatele až okamžikem odstranění těchto vad a nedodělků dodavatelem.

- 8.17. Dodavatel je povinen označit provedenou stavbu dle jednotného vizuálního stylu Středočeského kraje názvem veřejné zakázky a textem: na této stavbě (nebo dle charakteru stavební akce rekonstrukci, obnově) se podílel Středočeský kraj, vzor je označen jako Příloha č. 5 a tvoří nedílnou součást této Smlouvy. Dodavatel je současně povinen označit provedenou stavbu dle Manuálu jednotného grafického stylu ESI fondů zveřejněném na www.strukturální-fondy.cz > Fondy EU v ČR > Národní orgán pro koordinaci > Publicitní činnost > Manuál jednotného vizuálního stylu ESIF 2014-2020. Výše uvedené označení stavby je podrobně popsáno v Příloze č. 4 Smlouvy.
- 8.18. Dodavatel prohlašuje, že poddodavatel, jehož prostřednictvím prokazoval splnění kvalifikačních předpokladů, se v nabídce zavázal k poskytnutí plnění v rozsahu, který je uveden v nabídce dodavatele, podané v rámci zadávacího řízení na výběr dodavatele díla dle této Smlouvy. Dodavatel zajistí, že poddodavatel, jehož prostřednictvím prokazoval splnění kvalifikačních předpokladů, bude při plnění této Smlouvy poskytovat plnění v rozsahu dle předchozí věty.
- 8.19. Změna poddodavatelů oproti obsahu nabídky podané dodavatelem v zadávacím řízení Veřejné zakázky, je možná pouze na základě písemného souhlasu objednatelů. Objednatelé se zavazují, že takový souhlas nebude odpírat v případě, že nový poddodavatel bude splňovat veškeré kvalifikační požadavky a odbornost, které splňoval původní poddodavatel a z informací, kterými bude objednatel v dané situaci disponovat, nebude vyplývat obava, že nový poddodavatel by mohl provést jemu svěřenou část díla vadně nebo jiným způsobem narušit realizaci díla dle této Smlouvy.
- 8.20. Dodavatel se dále zavazuje, že poskytne objednateli součinnost, aby objednatelé mohli dostát svým povinnostem dle § 219 ZZVZ.
- 8.21. Objednatelé jsou oprávněni kdykoliv během provádění díla přerušit jeho provádění nebo jeho provádění ukončit. V případě, že k přerušení provádění díla nedojde z důvodů na straně dodavatele, prodlouží se o dobu přerušení provádění díla a dalších 7 dní termín dokončení díla. Pokud bude přerušení provádění díla trvat déle než 2 měsíce, je dodavatel oprávněn od této Smlouvy odstoupit. Objednatelé jsou rovněž oprávněni kdykoliv snížit rozsah prováděného díla o konkrétní položky a části.
- 8.22. Dodavatel zajistí, že osoby uvedené dodavatelem v seznamu vedoucích zaměstnanců



dodavatele nebo osob v obdobném postavení, jež budou odpovídat za realizaci příslušných stavebních prací, předloženém v nabídce dodavatele na Veřejnou zakázku dle zadávací dokumentace Veřejné zakázky, se budou podílet na realizaci díla, a to ve funkcích, v jakých byly v seznamu uvedeny. Výměna takové osoby je možná pouze s písemným souhlasem objednatelů a za předpokladu, že nová osoba bude splňovat kvalifikační předpoklady uvedené v zadávací dokumentaci.

8.23. Dodavatel ani žádný z jeho poddodavatelů podílejících se na výkonu autorského dozoru nesmí připravovat ani podílet se na přípravě realizační dokumentace této stavby. Dodavatel ani žádný z jeho poddodavatelů podílejících se na plnění této Smlouvy současně nesmí být nezávislým expertem posuzujícím projektovou dokumentaci dané stavby ani jiným supervizorem projektové dokumentace dané stavby ani poddodavatelem podílejícím se na takovém posouzení či supervizi. Tato skutečnost se nevztahuje na dokončené zakázky na supervizi, které byly realizovány před zahájením zadávacího řízení Veřejné zakázky. Porušení této povinnosti dodavatelem nebo poddodavatelem představuje podstatné porušení Smlouvy ze strany dodavatele.

8.24. Při provádění díla bude vždy v době od 8:00 do 16:00 přítomen stavbyvedoucí v místě stavby.

Článek IX.

Pojištění dodavatele

9.1. Dodavatel prohlašuje, že ke dni uzavření této Smlouvy má uzavřenou pojistnou smlouvu, jejímž předmětem je **pojištění odpovědnosti za škody způsobené dodavatelem třetím osobám v souvislosti s výkonem jeho činnosti**, včetně možných škod způsobených pracovníky dodavatele, **minimálně ve výši celkové ceny díla** bez DPH uvedené v článku III. odst. 3.1 Smlouvy, **se spoluúčastí nejvýše 1 %**, a jejíž prostá kopie nebo prostá kopie pojistného certifikátu je přílohou č. 6 této Smlouvy. Dodavatel se zavazuje, že po celou dobu trvání této Smlouvy a v přiměřeném rozsahu i po dobu záruční doby bude pojištěn ve smyslu tohoto ustanovení a že nedojde ke snížení pojistného plnění pod částku uvedenou v předchozí větě.

9.2. Úředně ověřená kopie pojistné smlouvy dodavatele, resp. akceptovaný návrh na uzavření pojistné smlouvy ze strany pojišťovny dle tohoto článku musí být doručen objednateli nejpozději při převzetí staveniště, pokud je již objednatel č. 1 neobdržel od dodavatele v rámci zadávacího řízení. Na žádost objednatele je dodavatel povinen kdykoliv později v průběhu trvání Smlouvy předložit uspokojivé doklady o tom,



že pojistná smlouva uzavřená dodavatelem je a zůstává v platnosti.

- 9.3. Dodavatel je povinen řádně platit pojistné tak, aby pojistná smlouva či smlouvy sjednané dle této Smlouvy či v souvislosti s ní byly platné po celou dobu provádění díla a v přiměřeném rozsahu i po dobu záruky. V případě, že dojde k zániku pojištění, je dodavatel povinen o této skutečnosti neprodleně informovat objednatel a ve lhůtě 3 pracovních dnů uzavřít pojistnou smlouvu ve výše uvedeném rozsahu. Porušení této povinnosti ze strany dodavatele považují strany této Smlouvy za podstatné porušení Smlouvy zakládající právo objednatelů od Smlouvy odstoupit.

Článek X.

Splnění a předání díla

- 10.1. Dodavatel splní svou povinnost dokončit dílo tak, že řádně a úplně zhotoví dílo podle článku I. Smlouvy a v souladu s článkem VIII. odst. 8.2 Smlouvy, tedy bez vad a nedodělků. Nedílnou součástí řádného splnění díla je předání všech písemných dokladů potřebných k užívání a provozování díla, které se vztahují k těm částem díla, které zhotovoval nebo dodával dodavatel ve smyslu této Smlouvy (a to i prostřednictvím svých poddodavatelů), a to předáním jejich originálů.
- 10.2. Objednatelé jsou povinni řádně a úplně dokončené dílo bez vad a nedodělků převzít.
- 10.3. Dokončené dílo dle článku I. Smlouvy bude předáno objednatelům na základě písemného protokolu o předání a převzetí díla podepsaného oprávněnými zástupci smluvních stran ve věcech smluvních (dále jen „protokol“). V případě, že se některý z objednatelů rozhodne dílo převzít s vadami a nedodělkami nebránícími řádnému užívání díla, budou v protokolu o předání díla uvedeny i takto zjištěné vady a nedodělkami nebránící řádnému užívání díla a lhůty pro jejich odstranění. Objednatelé jsou oprávněni odmítnout převzetí díla v případě, že má vady nebo nedodělkami. Vadou se přitom rozumí odchylka v kvalitě a parametrech díla stanovených projektovou dokumentací, touto Smlouvou a obecně závaznými předpisy či pokyny výrobců či dovozců materiálu a použitých zařízení tak, jak je stanoveno v článku VIII odst. 8.2 Smlouvy, nebo jiné nekvalitní provedení díla. Rovněž případné odmítnutí převzetí díla bude zaznamenáno v protokolu.
- 10.4. Objednatelé nejsou povinni dílo na základě protokolu převzít, jestliže dílo není řádně a úplně dokončeno, má vady nebo nedodělkami nebo spolu s dílem nejsou předány všechny písemné doklady popsány v článku X. odst. 10.1 Smlouvy. Jestliže se některý z objednatelů rozhodne dílo i přesto převzít, jsou smluvní strany povinny v protokolu uvést



tuto skutečnost a uvést v něm soupis vad a nedodělků se závazným termínem jejich odstranění dodavatelem, případně soupis chybějících písemných dokladů s termínem jejich dodání dodavatelem příslušnému objednateli.

- 10.5. Pokud dodavatel neodstraní závady nebo nedodělky na díle v termínu uvedeném v předávacím protokolu, je povinen uhradit příslušnému objednateli smluvní pokutu ve výši 1.000,- Kč za každou vadu a každý den prodlení.
- 10.6. K předání díla na základě protokolu vyzve dodavatel objednatele písemně nejpozději 5 pracovních dnů přede dnem, kdy bude dílo připraveno k předání, tj. bude dokončeno. Objednatelé zahájí převzetí díla do 5 pracovních dnů od termínu navrženého dodavatelem. Objednatelé mají však právo odmítnout zahájení přejímacího řízení, je-li termín navržený dodavatelem o více než 30 dnů dříve, než sjednaný termín předání díla.
- 10.7. K předání díla přizvou objednatelé osoby vykonávající technický dozor, případně také autorský dozor projektanta.

Článek XI.

Záruka za jakost díla a odpovědnost za vady díla

- 11.1. Délka záruční doby za jakost díla za **stavební část je sjednána na dobu 60 měsíců**, délka záruční doby za jakost díla za **technologickou část je sjednána na dobu 36 měsíců**. Obě záruční doby počínají běžet dnem protokolárního předání a převzetí díla. Pokud bylo dílo převzato s vadami a nedodělky, počíná záruční doba běžet až ode dne jejich úplného odstranění.
- 11.2. V průběhu záruky za jakost díla bude mít dílo vlastnosti vyplývající z této Smlouvy, tj. vyplývající z článku I. odst. 1.4 Smlouvy, článku VIII. odst. 8.2 Smlouvy a článku X. odst. 10.1 Smlouvy a dále bude mít obvyklé vlastnosti pro využití díla ke stanovenému účelu.
- 11.3. Pokud se v průběhu záruční lhůty vyskytly na díle vady, mají objednatelé právo na jejich bezplatné odstranění. Objednatelé jsou povinni tyto vady u dodavatele neprodleně písemně reklamovat. Dodavatel je povinen nastoupit k odstranění běžných vad a nedodělků díla do 10 kalendářních dnů od doručení písemné reklamace příslušného objednatele dodavateli a odstranit je nejpozději do 30 dnů ode dne doručení písemné reklamace objednatele dodavateli. V případě, že se jedná o vadu, která brání užívání díla (havárie), zavazuje se dodavatel nastoupit k jejímu odstranění nejpozději do 24 hodin ode dne jejího ohlášení, do 48 hodin provést alespoň taková opatření, aby dílo



bylo možné, byť s dočasným přiměřeným omezením, opětovně užívat a vadu se zavazuje odstranit nejpozději do 20 dnů ode dne doručení písemné reklamace objednatel dodavateli. Dodavatel je povinen bez zbytečného odkladu, nejpozději však v termínech výše popsaných, reklamované vady odstranit, i když neuznává, že za vady odpovídá; ve sporných případech nese náklady až do pravomocného rozhodnutí o reklamaci dodavatel. Zároveň je dodavatel nejpozději do 10 kalendářních dnů po obdržení písemné reklamace povinen příslušnému objednateli oznámit, zda reklamaci uznává, jakou lhůtu k odstranění vad navrhuje v rozmezí stanovených lhůt, viz výše, nebo z jakých důvodů odmítá reklamaci uznat. Po dobu ode dne doručení reklamace dodavateli do odstranění reklamovaných vad záruční doba neběží.

- 11.4. Jestliže v případě reklamace některého z objednatelů nenastoupí dodavatel k odstranění reklamovaných vad a nedodělků ve lhůtě stanovené v odst. 11.3 Smlouvy, popřípadě je neodstraní v tam popsané lhůtě nebo v tam popsané lhůtě neprovede opatření potřebná k tomu, aby mohlo být dílo dále užíváno (v případě havárie bránící užívání díla), je daný objednatel oprávněn nechat odstranit reklamované vady a nedodělky díla na náklady dodavatele jinou osobou.
- 11.5. Nároky z odpovědnosti ze záruky za jakost díla se nedotýkají nároků na náhradu škody nebo na smluvní pokutu.

Článek XII.

Výpověď, Odstoupení od smlouvy

- 12.1. Dodavatel bere na vědomí, že účinnost této Smlouvy závisí na poskytnutí dotace z fondů Evropské unie na realizaci díla. Objednatelé si vyhražují právo tuto Smlouvu vypovědět v případě, že jim nebude poskytnuta dotace z fondů Evropské unie na realizaci díla. Neposkytnutí dotace se nepovažuje za porušení závazků vyplývajících z této Smlouvy a žádná smluvní strana nemá nárok na náhradu vzniklé škody nebo úhradu nákladů vzniklých v důsledku takového ukončení Smlouvy. Výpověď musí být písemná. V případě výpovědi zaniká Smlouva ke dni doručení výpovědi dodavateli.
- 12.2. Objednatelé jsou oprávněni odstoupit od této Smlouvy v případech v případě, že dodavatel poruší některou svou smluvní povinnost dle této Smlouvy přesto, že na možnost odstoupení pro porušování povinností dle této Smlouvy bude jedním z objednatelů předem písemně upozorněn, popřípadě bude dodavatel v úpadku či jeho majetek bude postižen exekucí či výkonem rozhodnutí. To neplatí v případě článku IV. odst. 4.10 Smlouvy, kdy nelze předem písemně upozornit. Dodavateli budou v takovém



případě uhrazeny účelně vynaložené náklady prokazatelně spojené s dosud provedenými pracemi, mimo nákladů spojených s odstoupením od smlouvy. Současně objednatelům vzniká nárok na úhradu vícenákladů vynaložených na dokončení díla uvedeného v článku II. této Smlouvy a na náhradu ztrát vzniklých prodáváním termínu jejího dokončení ve stejném rozsahu. Objednatelé jsou dále oprávněni od této Smlouvy odstoupit, pokud vůči majetku dodavatele probíhá insolvenční řízení.

- 12.3. Podstatným porušením této Smlouvy ze strany dodavatele se rozumí zejména nesplnění smluvních termínů podle této Smlouvy, nebo provádění díla v rozporu s článkem VIII. odst. 8.2 Smlouvy a článkem IV. odst. 4.10 Smlouvy.
- 12.4. Odstoupení od Smlouvy strana oprávněná oznámí straně povinné písemně. Účinky odstoupení nastanou doručením takového oznámení povinné straně. Nepodaří – li se oznámení doručit, má se za to, že došlo k jeho doručení třetím dnem po odeslání na adresu povinné strany uvedenou v záhlaví této Smlouvy.
- 12.5. Stanoví-li oprávněná strana pro dodatečné plnění lhůtu, vzniká jí právo odstoupit od Smlouvy po marném uplynutí této lhůty. Jestliže však strana, která je v prodlení, písemně prohlásí, že svůj závazek nesplní, může oprávněná strana odstoupit od Smlouvy před uplynutím lhůty dodatečného plnění, kterou stanovila, tzn. ihned poté, co prohlášení povinné strany obdrží.
- 12.6. Odstoupením od Smlouvy zanikají všechna práva a povinnosti stran ze Smlouvy. Odstoupení od Smlouvy se však nedotýká nároku na náhradu škody vzniklé porušením Smlouvy, řešení sporů mezi smluvními stranami, nároků na smluvní pokuty a jiných nároků, které podle této Smlouvy nebo vzhledem ke své povaze mají trvat i po ukončení Smlouvy.
- 12.7. Objednatelé jsou dále oprávněni odstoupit od Smlouvy v případě, kdy nejsou schopni uhradit sjednanou cenu díla z důvodů nepřidělení finančních prostředků nebo změny skladby rozpočtu a s tím související nemožnosti financování realizace díla. V takovém případě se strany dohodly, že objednatelům ve splnění povinnosti ze Smlouvy dočasně nebo trvale zabránila mimořádná nepředvídatelná a nepřekonatelná překážka vzniklá nezávisle na jeho vůli. Dodavatel má pak pouze nárok na úhradu ceny do té doby dokončených částí díla a dále na náhradu nákladů účelně do té doby vynaložených na pořízení rozpracovaných částí díla.
- 12.8. Objednatelé jsou dále oprávněni odstoupit od této Smlouvy, jestliže zjistí, že dodavatel:



- a) nabízel, dával, přijímal nebo zprostředkoval určité hodnoty s cílem ovlivnit chování nebo jednání kohokoliv, ať již úřední osoby nebo kohokoliv jiného, přímo nebo nepřímo, v zadávacím řízení Veřejné zakázky nebo při provádění této Smlouvy; nebo
- b) zkresloval jakékoliv skutečnosti za účelem ovlivnění zadávacího řízení nebo provádění této Smlouvy ke škodě objednatele nebo jiné osoby, včetně užití podvodných praktik k potlačení a snížení výhod volné a otevřené soutěže.

12.9. Odstoupení (zánik práv a povinností) nastane až splněním povinností vyplývajících z vyrovnání smluvních stran.

12.10. Smlouvu lze dále ukončit dohodou smluvních stran nebo písemnou výpovědí ze strany objednatele, a to i bez uvedení důvodu. Výpovědní lhůta činí v takovém případě 15 dnů ode dne doručení výpovědi smluvní straně.

Článek XIII.

Smluvní pokuty a úrok z prodlení

13.1. V případě, že dodavatel bude v prodlení se zhotovením a předáním díla nebo jeho části oproti FHS, je povinen zaplatit příslušnému objednateli smluvní pokutu, jejíž výše bude určena jako násobek počtu dní prodlení se zhotovením díla a 0,2 % z celkové ceny díla nebo z příslušné části díla v Kč bez DPH, uvedené v článku III. odst. 3.1 Smlouvy. V případě, že dodavatel prokáže, že prodlení vzniklo z viny na straně objednatele, zanikne objednateli právo smluvní pokutu uplatňovat. Dodavatel není v prodlení, pokud nemohl plnit v důsledku vyšší moci.

13.2. Smluvní pokuta za včasné nevyklizení staveniště je 0,05 % z ceny díla bez DPH za každý i započatý den prodlení dodavatele, nejvýše však 50 000 Kč za den.

13.3. Smluvní pokuta za nedodržení stanovené lhůty pro odstranění reklamovaných vad v období záruční lhůty, které brání řádnému užívání díla nebo hrozí nebezpečí škody velkého rozsahu, ve výši 10.000,- Kč za každou vadu a každý den prodlení.

13.4. Smluvní pokuty dle této Smlouvy hradí dodavatel nezávisle na tom, zda a v jaké výši vznikne objednateli škoda, kterou je oprávněn objednatel vymáhat samostatně a bez ohledu na její výši.

13.5. Smluvní strany se dohodly, že v případě prodlení některého z objednatelů s úhradou ceny díla nebo její části je příslušný objednatel povinen uhradit dodavateli úrok z



prodlení ve výši 0,05 % z dlužné částky za každý den prodlení.

- 13.6. Je-li úhrada faktury některým z objednatelů vázána na obdržení finančních prostředků z dotace udělené zejména z rozpočtu Středočeského kraje, státního rozpočtu České republiky, rozpočtu Státního fondu dopravní infrastruktury, rozpočtu Centra pro regionální rozvoj České republiky, státní příspěvkové organizace, není objednatel povinen hradit úrok z prodlení za nejvýše 180 dnů prodlení, pokud prokáže, že tyto finanční prostředky nemá k dispozici. Příslušný objednatel je však povinen nejpozději do 10 pracovních dnů od obdržení těchto prostředků poukázat dlužnou částku na bankovní účet dodavatele. Neučiní-li tak, podléhá povinnosti zaplatit úrok z prodlení ve výši 0,05 % z dlužné částky za každý započatý den prodlení od uplynutí 10-ti pracovních dní po obdržení finančních prostředků od poskytovatele dotace.
- 13.7. Úrok z prodlení není příslušný objednatel povinen dodavateli hradit, jestliže objednatel pozastaví platbu dodavateli podle bodu článku IV., bodu 4.6 Smlouvy.

Článek XIV. Bankovní záruka

- 14.1. Dodavatel poskytne při podpisu Konečného protokolu o předání a převzetí díla objednatelům bankovní záruku, v minimální výši **5 % z celkové ceny díla** bez DPH uvedené v článku III. odst. 3.1 Smlouvy, za řádné odstranění vad uplatněných některým z objednatelů vůči dodavateli z titulu odpovědnosti za vady díla v záruční době. Bankovní záruka musí být platná minimálně po celou dobu záruční doby.
- 14.2. Právo z bankovní záruky jsou objednatelé oprávněni uplatnit v případech, že dodavatel nebude plnit své povinnosti vyplývající ze záruky za dílo, ke kterým je ze Smlouvy povinen.
- 14.3. Před uplatněním plnění z bankovní záruky oznámí objednatelé písemně dodavateli výši požadovaného plnění ze strany banky. Dodavatel je povinen doručit objednateli č. 1 novou záruční listinu ve znění shodném s předchozí záruční listinou, v původní výši nejpozději do 7 kalendářních dnů od jejího úplného vyčerpání. Bankovní záruka bude uvolněna objednatelem č. 1 do 10 dnů po uplynutí záruční doby a vypořádání všech závazků mezi dodavatelem a objednateli.
- 14.4. Bankovní záruka zajišťuje řádné odstranění vad uplatněných objednateli vůči dodavateli z titulu odpovědnosti za vady díla v záruční době, přičemž platí, že:
- a) v případě jakékoli změny záruční lhůty je dodavatel povinen platnost bankovní



záruky prodloužit tak, aby trvala po celou dobu záruční lhůty;

- b) právo ze záruky jsou objednatelé oprávněni uplatnit v případech, že dodavatel neodstraní vadu díla způsobem a v době, k nimž je podle příslušných ustanovení Smlouvy k odstraňování vad v záruční lhůtě povinen;
- c) nepředložení bankovní záruky v požadovaném termínu je důvodem k nepřevzetí dokončeného díla a uplatnění sankcí pro nedodržení termínu dokončení a předání díla.

14.5. Náklady na poskytnutí bankovní záruky a veškeré další výdaje vzniklé v souvislosti s plněním povinností dle tohoto článku nese dodavatel.

Článek XV.

Závěrečná ustanovení

- 15.1. V případě změny údajů uvedených v záhlaví Smlouvy, týkající se smluvních stran, je povinna ta smluvní strana, u které změna nastala, informovat o ní druhou smluvní stranu, a to průkazným způsobem a bez zbytečného odkladu. V případě, že z důvodu nedodržení nebo porušení této povinnosti dojde ke škodě, je strana, která škodu způsobila, tuto v plném rozsahu nahradit.
- 15.2. Veškerá textová dokumentace, kterou při plnění Smlouvy předává či předkládá dodavatel objednatelům, musí být předána či předložena v českém jazyce.
- 15.3. Písemnosti mezi stranami této Smlouvy, s jejichž obsahem je spojen vznik, změna nebo zánik práv a povinností upravených touto Smlouvou (zejména odstoupení od smlouvy či výpověď) se doručují do vlastních rukou. Povinnost smluvní strany doručit písemnost do vlastních rukou druhé smluvní straně je splněna při doručování poštou, jakmile pošta písemnost adresátovi do vlastních rukou doručí. Účinky doručení nastanou i tehdy, jestliže pošta písemnost smluvní straně vrátí jako nedoručitelnou a adresát svým jednáním doručení zmařil nebo přijetí písemnosti odmítl.
- 15.4. Jakákoliv ústní ujednání při provádění díla, která nejsou písemně potvrzena oprávněnými zástupci všech smluvních stran, jsou právně neúčinná.
- 15.5. Smlouvu lze měnit pouze písemnými vztupně číslovanými dodatky podepsanými oprávněnými zástupci všech smluvních stran. To se týká veškerých dodatečných stavebních prací, méněprací a změny díla včetně případných změn stavby oproti projektové dokumentaci. Tyto musí být současně předem odsouhlaseny zástupci objednatelů ve věci technických a TDS. Rozsah a hodnota případných dodatečných



prací (dále jen „dodatečné stavební práce“) musí být vždy před uzavřením dodatku nebo jinou změnou této Smlouvy projednány a schváleny Radou Středočeského kraje Radou města Lysá nad Labem. V případě, že dodavatel provede vícepráce bez toho, aby jejich rozsah a hodnota byly předem schváleny Radami objednatelů, nebude mít nárok na úhradu jejich ceny a takové vícepráce budou považovány za součást předmětu díla dle této Smlouvy bez navýšení ceny díla.

- 15.6. Ostatní vztahy smluvních stran v této Smlouvě výslovně neupravené se řídí zákonem č. 89/2012 Sb, občanský zákoník.
- 15.7. Tato smlouva je vyhotovena v 7 stejnopisech, z nichž objednatel obdrží pět stejnopisů a dodavatel dva stejnopisy.
- 15.8. Smluvní strany prohlašují, že si Smlouvu přečetly, s obsahem souhlasí a na důkaz jejich svobodné, pravé a vážné vůle připojují své podpisy. Uzavření této Smlouvy bylo schváleno usnesením Rady Středočeského kraje ze dne - 4 - 12 - 2017
č. usnesení 068-42/2017/PK a usnesením RADY města Lysá nad Labem ze dne 0.8.-01-2018 č. 21
- 15.9. Tato smlouva nabývá platnosti dnem podpisu všemi smluvními stranami a účinnosti dnem jejího uveřejnění v registru smluv (dle zákona č. 340/2015 Sb. o registru smluv), které provede objednatel č. 1.
- 15.10. Veškerá ujednání, technické podmínky a jiná ustanovení uvedená v nabídce dodavatele, podané v rámci zadávacího řízení Veřejné zakázky, jsou nedílnou součástí této Smlouvy, pokud tato smlouva nestanoví jinak (viz článek I. smlouvy). Zadávací dokumentace Veřejné zakázky a nabídka dodavatele na Veřejnou zakázku tvoří nedílnou součást této Smlouvy, jako samostatná příloha na CD.
- 15.11. Nedílnou součástí této Smlouvy tvoří následující přílohy:
- Příloha č. 1: Směrnice ředitele Krajské správy a údržby silnic Středočeského kraje upřesňující provádění změn závazků dle zákona č. 134/2016 sb., o zadávání veřejných zakázek, v platném znění včetně příloh
 - Příloha č. 2: Směrnice KSÚS č. R-Sm-16-02 ze dne 15. 4. 2015 – Ceník nepotřebných zásob
 - Příloha č. 3: Podpisový rámec realizační dokumentace stavby
 - Příloha č. 4: Zápis o odevzdání a převzetí dokončené budovy, stavby nebo její dokončené části



EVROPSKÁ UNIE
Evropský fond pro regionální rozvoj
Integrovaný regionální operační program



MINISTERSTVO
PRO MÍSTNÍ
ROZVOJ ČR

- Příloha č. 5: Vzor - Jednotný vizuální styl Středočeského kraje a Grafický manuál povinné publicity pro IROP
- Příloha č. 6: Pojistná smlouva/pojistný certifikát – pojištění odpovědnosti za škodu
- Příloha č. 7: Finanční a časový harmonogram plnění
- Příloha č. 8: Oceněný výkaz výměr

V Praze dne.....21-12-2017.....

V Praze dne27.-03.-2018...

Dodavatel
Metrostav a.s.



Ing. František Kočí
Člen představenstva



Ing. Ján Dudáš
Člen představenstva

Objednatel č. 1
Středočeský kraj



MVDr. Josef Řihák,
radní pro oblast investic
a veřejných zakázek



V Lysé nad Labem dne09-01-2018.....

Objednatel č. 2

09-01-2018

Město Lysá nad Labem



Ing. Karel Otava,
starosta města



Příloha č. 1 - Směrnice ředitele Krajské správy a údržby silnic Středočeského kraje upřesňující provádění změn závazků dle zákona č. 134/2016 sb., o zadávání veřejných zakázek, v platném znění včetně příloh

 Krajská správa a údržba silnic Středočeského kraje, příspěvková organizace	Směrnice upřesňující provádění změn závazků dle zákona č. 134/2016 o zadávání veřejných zakázek	Stran celkem 63 Rozdělovník: C Verze: 3.0
	R-Sm-36	

Stručný obsah

Směrnice určuje závazné postupy při provádění změn závazků dle zákona č. 134/2016 Sb. o zadávání veřejných zakázek v organizaci Krajské správy a údržby silnic Středočeského kraje, příspěvková organizace.

Tento dokument včetně všech svých příloh je výhradním duševním vlastnictvím organizace Krajské správy a údržby silnic Středočeského kraje, příspěvková organizace. Pořizování kopií tohoto dokumentu nebo jeho částí, popřípadě jeho předávání jiným osobám, bez písemného souhlasu vedení organizace není povoleno.

ZPRACOVATEL

Ing. Lukáš Svoboda

Podpis

GARANT

Ing. Miloslav Štrobach

Podpis

SPRÁVCE DOKUMENTACE

podpis

PRÁVNÍ KANCELÁŘ

Podpis

34

SCHVÁLIL A VYDAL

Bc. Zdeněk Dvořák, ředitel

Krajské správy a údržby silnic Středočeského
kraje, příspěvková organizace

Datum

Podpis

29.05.2017

Platnost od: 29.05.2017

Účinnost od: 29.05.2017

Údaje o změnách:

Změna			
číslo	datum	jméno	změna článku
1	6.3.2017	Štrobach	Verze 1.0 a 2.0 byly vloženy do směrnice R-Sm-08
2	22.5.2017	Štrobach	Provedena úprava v paragrafovém znění – verze 3.0



Článek 1 Základní ustanovení

§ 1 Působnost Směrnice

- (1) Tato Směrnice obsahuje závaznou úpravu postupu Krajské správy a údržby silnic Středočeského kraje (dále jen „KSÚS“) při provádění změn závazků dle zákona č. 134/2016 Sb., o zadávání veřejných zakázek (dále jen „Změna“) u veřejných zakázek na stavební práce. Směrnice současně definuje rozsah odpovědnosti a pravomocí zaměstnanců KSÚS při procesu navrhování a schvalování Změn a způsob jejich dokumentace.
- (2) Tato směrnice se vztahuje rovněž na Změny v případě smluv na plnění veřejných zakázek malého rozsahu dle § 31 zákona č. 134/2016 Sb., o zadávání veřejných zakázek (dále jen „ZZVZ“ nebo „Zákon“), které nebyly zadány v zadávacím řízení dle ZZVZ. Bez ohledu na další ustanovení této Směrnice platí, že celková cena díla v součtu s cenou všech kladných změn (po odečtení změn záporných) nesmí u takové smlouvy překročit finanční limit pro veřejné zakázky malého rozsahu na stavební práce (tj. 6 mil. Kč bez DPH).
- (3) Za Změnu jsou pro účely této Směrnice považovány jakékoli odchylky od obsahu smlouvy sjednaného na základě původního zadávacího řízení veřejné zakázky. Postup dle této Směrnice je závazný pro všechny Změny, které jsou touto Směrnici definovány. V případě Změn, které nejsou touto Směrnici definovány a není tak upraven jejich závazný postup, musí být vždy postupováno v souladu se ZZVZ a uzavřenou Smlouvou na realizaci veřejné zakázky.
- (4) Z hlediska ZZVZ a postupu dle této Směrnice jsou relevantní jak Změny kladné, tedy změny spočívající v rozšíření původně sjednaného rozsahu stavebních prací, tak Změny záporné, způsobené vypuštěním nebo zúžením původně sjednaného rozsahu stavebních prací. Postup dle této Směrnice a hodnocení Změny dle § 4 této Směrnice bude prováděno jak v případech Změn kladných, tak v případech Změn záporných.
- (5) Tato směrnice bude uplatněna současně na stavby, jejichž investorem (objednatelem) je Středočeský kraj a byly Příkazem ředitele Krajského úřadu Středočeského kraje č. 5/2017 procesně převedeny na KSÚS.
- (6) Pro všechny stavby, jejichž investorem (objednatelem) je Středočeský kraj a jsou financovány z integrovaného regionálního operačního programu (dále jen „IROP“) nebo z integrované územní investice Pražské metropolitní oblasti (dále jen „ITI“) budou vždy jakákoliv Změny během výstavby konzultovány a odsouhlasovány Regionální dotační kanceláří (dále také jen „RDK“) a to v návaznosti na plnění podmínek dotačního titulu IROP/ITI. Komunikaci s RDK zajistí vždy Osoba oprávněná.

§ 2 Definice pojmů

Pro účely této Směrnice a jejich příloh se nad rámec termínů definovaných Zákonem rozumí:

- (1) „Doměrky“ změny v množství jednotlivých položek v důsledku upřesnění PDPS v RDS (pokud se zpracovává) nebo porovnáním skutečného stavu na staveništi oproti předpokladu PDPS, které však neznamenají změnu technického řešení díla ani provedení nové položky anebo nejsou důsledkem chyby v projektové dokumentaci.
- (2) „JRBÚ“ jednací řízení bez uveřejnění dle § 63 a násl. Zákona.
- (3) „Oprávněnou osobou“ osoba definovaná v příslušné smlouvě na plnění veřejné zakázky, určená Objednatelem a oznámená Zhotoviteli, která je oprávněna za KSÚS právně jednat.
- (4) „Registr smluv“ informační systém zřízený podle zákona č. 340/2015 Sb., o zvláštních podmínkách účinnosti některých smluv, uveřejňování těchto smluv a o registru smluv (zákon o registru smluv), který je veřejně dostupný na webových stránkách <https://smlouvy.gov.cz/>.
- (5) „Ředitelem KSÚS“ Ředitel KSÚS jakožto osoba bez dalšího oprávněná jednat za KSÚS.
- (6) „Skupinou“ konkrétní druh nepodstatné Změny dle § 5 odst. 1 Směrnice.
- (7) „Směrnici pro dokumentaci staveb pozemních komunikací“ se rozumí Směrnice pro dokumentaci staveb pozemních komunikací schválená MD-OI, č. j. 101/07-910-IPK/1 ze dne 29. 1. 2007, s účinností od 1. 2. 2007, včetně dodatku č. 1 schváleného MD-OSI, č. j. 998/09-



910-IPK/1 ze dne 17.12. 2009, s účinností od 1. 1. 2010

- (8) „Smlouvou“ soubor ujednání a dokumentů, které tvoří smluvní dokumentaci na realizaci stavebních prací.
- (9) „PDPS“ se rozumí projektová dokumentace pro provedení stavby
- (10) „RDS“ se rozumí realizační dokumentace stavby
- (11) „Supervizi“ činnost fyzické nebo právnické osoby provádějící pro KSÚS na základě příslušné smlouvy a v souladu s požadavky příslušného programu financování kontrolu plnění podmínek pro realizaci Stavby.
- (12) „TDI“ fyzická nebo právnická osoba určená Objednatelům k tomu, aby pro Objednatel vykonávala stavební dozor v průběhu realizace stavby.
- (13) „ZBV“/„Změnou během výstavby“/„dokumentací Změny“ úplná dokumentace Změny podle této Směrnice.
- (14) „Změny kladné“ nové stavební práce, které jsou v souvislosti s provedenou Změnou realizovány.
- (15) „Změny záporné“ stavební práce uvedené ve Smlouvě, u kterých vyjde dodatečně v průběhu realizace veřejné zakázky najevo, že je není třeba provést, nebo že sice mají být provedeny, ale v menším rozsahu, než bylo sjednáno ve Smlouvě ke dni podpisu Smlouvy.
- (16) „RDK“ se rozumí Regionální dotační kancelář.
- (17) „ITI“ se rozumí dotační program EU - integrované územní investice Pražské metropolitní oblasti.
- (18) „IROP“ se rozumí dotační program EU - integrovaný regionální operační program.

Článek 2 **Změny během výstavby**

§ 3

Důvody pro vznik Změn a jejich zpracování do dokumentace stavby

- (1) Změny jsou zpracovány do RDS, pokud je RDS realizována, dle Směrnice pro dokumentaci staveb pozemních komunikací, přičemž dochází k zpřesnění PDPS a tím i výkazu výměr. Další změny mohou vznikat v průběhu realizace stavby jako změna RDS.
- (2) U každého stavebního objektu/provozního souboru (dále též „SO/PS“), kde se vyskytnou rozdíly mezi RDS a PDPS, jsou tyto rozdíly dokladovány, popsány a zdůvodněny se všemi náležitostmi dle této Směrnice v samostatném Změnovém listu a dalších přílohách v tomto Změnovém listu uvedených.
- (3) Pravidla pro zpracování, předkládání a schvalování RDS jsou uvedena v Technické specifikaci a ve Směrnici pro dokumentaci staveb pozemních komunikací.

§ 4

Základní hodnocení Změn

- (1) Z hlediska rozsahu, významu, důvodu vzniku Změn a způsobu jejich administrace se Změny hodnotí jako:
 - a) Změny podstatné,
 - b) Změny nepodstatné.
- (2) Za Změnu podstatnou se v souladu s § 222 odst. 3 ZZVZ považuje taková Změna, která by:
 - a) umožnila účast jiných dodavatelů nebo by mohla ovlivnit výběr dodavatele v původním zadávacím řízení, pokud by zadávací podmínky původního zadávacího řízení odpovídaly této změně,
 - b) měnila ekonomickou rovnováhu závazku ze smlouvy ve prospěch vybraného dodavatele, nebo
 - c) vedla k významnému rozšíření rozsahu plnění veřejné zakázky.
- (3) Provedení podstatné Změny není přípustné. V případě podstatné Změny musí být provedeno nové zadávací řízení za splnění podmínek ZZVZ.
- (4) Veškeré Změny musí být vždy řádně odůvodněny a musí být provedeny a dokladovány způsobem stanoveným v této Směrnici.



- (5) Hodnocení Změny podle § 4 odst. 1 této Směrnice jako Změny nepodstatné a její zařazení do Skupiny provádí v okamžiku jejího vzniku Oprávněná osoba a schvaluje a podepisuje Ředitel KSÚS.
- (6) Hodnocení a schválení Změny podle § 4 odst. 5 této Směrnice a uveřejnění dodatku ke Smlouvě ve formě změnového listu (dále rovněž jen „dodatek“) v Registru smluv musí být provedeno vždy před samotným zahájením realizace činností, které jsou předmětem Změny, s výjimkou vyhrazených změn dle § 7.
- (7) Do doby uveřejnění dodatku v Registru smluv nemohou být práce obsažené v tomto dodatku (změnovém listu) zahrnuty do vyúčtování (fakturace). Pokud vyúčtování (fakturace) bude takové práce obsahovat, nebude TDI ani Oprávněná osoba v takovém případě k vyúčtování (fakturaci) přihlížet. Pokud nebude mít Objednatel dostatek prostředků k financování Změn znamenajících navýšení ceny Stavby, nelze Změnu schválit. Přijetí prozatímních cen ve smyslu příslušného ustanovení Smlouvy (existuje-li) je možné pouze s předchozím souhlasem Ředitele KSÚS.
- (8) Změnu závazku ze smlouvy může zadavatel uplatnit pouze po dobu trvání závazku, nikoliv po jeho ukončení.

§ 5

Nepodstatné Změny

- (1) Za nepodstatné Změny se pro účely této Směrnice považují následující Skupiny:
 - a) Skupina 1 - Vyhrazené změny závazku dle § 7 této Směrnice;
 - b) Skupina 2 - Záměna položek dle § 9 této Směrnice;
 - c) Skupina 3 - Změny z nepředvídaných důvodů dle § 10 této Směrnice;
 - d) Skupina 4 – Dodatečné stavební práce nezbytné k dokončení dle § 11 této Směrnice;
 - e) Skupina 5 - Změny de minimis dle § 12 této Směrnice.
- (2) Oprávněná osoba a stavební dozor jsou povinni posoudit, zda navrhované Změny dle § 5 odst. 1 písm. a) až e) nebo g) této Směrnice mohou objektivně zapříčinit potřebu provedení dalších Změn na stavbě. Pokud ano, jsou Oprávněná osoba a stavební dozor povinni zajistit jejich ocenění a zhodnotit celkové finanční dopady zamýšlených Změn včetně všech souvisejících nároků. Zařazení Změn do Skupin dle § 5 odst. 1 provádí Oprávněná osoba, přičemž při zařazování postupuje podle pravidel stanovených v § 16 této Směrnice.

§ 6

Řetězení Změn

- (1) Při posuzování konkrétní Změny je vždy nutné komplexně posoudit, jaké veškeré Změny (kladné či záporné) budou či byly předmětnou Změnou vyvolány, ať již přímo či nepřímo a to včetně posouzení toho, zda určitá Změna nevyvolá potřebu jiné Změny, čímž by došlo k tzv. „řetězení Změn“. Všechny takové Změny je nutné posuzovat jako Změny navzájem propojené. Při tomto komplexním posuzování se však vždy musí zvážit a odůvodnit, že existuje příčinná souvislost mezi všemi položkami Změny a skutečností, která Změnu (přímo či nepřímo) vyvolala, tj. že provedení Změny je nezbytné v důsledku dané skutečnosti.
- (2) Při zařazování položek Změny do jednotlivých Skupin platí, že se musí posoudit a odůvodnit, z jakého důvodu určitá položka (práce, náklad) vznikla, což zahrnuje i posouzení, zda nedošlo k „řetězení Změn“. Pokud určitá skutečnost vyvolá nutnost provedení vícero položek (prací, nákladů), je nutné tuto skutečnost posuzovat ve vztahu ke všem takto vyvolaným položkám bez ohledu na to, zda jsou zahrnuty v jedné Změně nebo více samostatných Změnách.

§ 7

Vyhrazené změny – Skupina 1

- (1) Vyhrazené změny jsou Změny, které si podle § 100 odst. 1 ZZVZ zadavatel může v zadávací dokumentaci vyhradit jako změnu závazku ze smlouvy na veřejnou zakázku nebo rámcové dohody za splnění následujících podmínek:
 - a) podmínky pro tuto Změnu a její obsah jsou jednoznačně vymezeny a
 - b) Změna nemění celkovou povahu veřejné zakázky.



- (2) Vyhrazenou Změnou se v případě Změn během výstavby dle této Směrnice rozumí zejména měření (Doměrky) skutečně provedeného množství plnění u měřených smluv (dále jen „Měření“), tedy měření jako způsob určení ceny, kdy jsou hrazeny skutečně provedené práce uvedené v soupisu prací. Potřeba provedení těchto prací v průběhu realizace zakázky vzniká z důvodu:
 - a) upřesnění provedených v rámci zpracování realizační dokumentace stavby nebo
 - b) upřesnění objemu skutečně provedených prací na stavbě v průběhu realizace.
- (3) Měřením není:
 - a) využití položkové ceny obsažené ve výkazu výměr pro ocenění nových prací neobsažených v původní veřejné zakázce;
 - b) oprava zjevně vadně uvedeného množství položky (řádové odchylky např. 100 místo 1000 apod.);
 - c) neprovedení položky či její podstatné části.
- (4) Nově stanovené množství v položce se měří (jde-li o měřenou položku) a eviduje. Měření a případné další vyhrazené změny dle § 100 odst. 1 ZZVZ nejsou omezeny Zákonem povolené změny. Měřením může docházet ke zvýšení i snížení množství v jednotlivých položkách. Jestliže dochází k významné odchylce, která indikuje jinou Změnu závazku ze smlouvy, která není vyhrazenou změnou, bude postupováno podle ustanovení §10 - §12 této Směrnice.
- (5) V případě vyhrazené změny se tato Změna pouze eviduje (neuzavírá se dodatek ke smlouvě) ve Změnovém listu. Změnový list se neuveřejňuje v Registru smluv, uveřejní se však do 15 dnů na profilu zadavatele.
- (6) Pro evidenci Změn ve Skupině 1 se použijí přílohy uvedené v § 18, bod (1) a), b).

§ 8

Preliminářové položky

- (1) Preliminářové položky jsou položky uvedené a takto označené v zadávací dokumentaci, u kterých nebylo možné přesně definovat, jaké konkrétní práce a jejich množství bude v rámci veřejné zakázky ve skutečnosti nutné provést, avšak z povahy prací je zřejmé, že v rámci Stavby budou muset být provedeny. Proto je Objednatel pro srovnatelnost hodnocených nabídek uvádí v zadávací dokumentaci jejich celkovou předpokládanou cenou, doplněnou podrobným popisem těchto prací (v odůvodněných případech i zjednodušenou výkresovou dokumentací) a pokud je to možné i uvedením předpokládaných jednotkových cen v Kč/měrnou jednotku, které budou aplikovány na skutečně vyžádané práce Oprávněnou osobou, potvrzené stavebním dozorem z hlediska jejich množství a provedení.
- (2) Pokud bude preliminářová položka čerpána podle ustanovení § 8, odst. (1) této Směrnice až do výše stanovené v zadávací dokumentaci, jedná se o vyhrazené změny a jejich administrace proběhne podle § 7 této Směrnice. Změny, které budou v součtu přesahovat hodnotu preliminářové položky předpokládané v původní dokumentaci, budou představovat Změny, které se administrují podle ustanovení §10 - §12 této Směrnice.

§ 9

Záměna položek - Skupina 2

- (1) Záměna položek položkového rozpočtu (dále rovněž jen „Záměna položek“) představuje stavební práce, u kterých lze za dodržení níže uvedených podmínek provést započtení, tedy záměnu jedné nebo více položek soupisu stavebních prací jednou nebo více novými položkami, a to v případě, že:
 - a) nové položky soupisu stavebních prací představují srovnatelný druh materiálu nebo prací ve vztahu k nahrazovaným položkám,
 - b) cena materiálu nebo prací podle nových položek soupisu stavebních prací je ve vztahu k nahrazovaným položkám stejná nebo nižší,
 - c) materiál nebo práce podle nových položek soupisu stavebních prací jsou ve vztahu k nahrazovaným položkám kvalitativně stejné nebo vyšší a



- d) zadavatel vyhotoví o každé jednotlivé záměně přehled obsahující nové položky soupisu stavebních prací s vymezením položek v původním soupisu stavebních prací, které jsou takto nahrazovány, spolu s podrobným a srozumitelným odůvodněním srovnatelnosti materiálu nebo prací podle § 9 odst. 1 písm. a) a stejné nebo vyšší kvality podle § 9 odst. 1 písm. c).
- (2) Oprávněná osoba musí dbát zejména toho, aby skutečně byly splněny stanovené podmínky, zejména srovnatelnost materiálu nebo plnění podle § 9 odst. 1 písm. a) této Směrnice. Není nezbytné, aby vždy byla zaměněna jedna položka za jednu položku, avšak zaměňované položky spolu musí úzce souviset. Dodržením podmínek dle § 9 odst. 1 písm. b) a c) této Směrnice, tedy shodné či vyšší kvality a stejné či nižší ceny, Oprávněná osoba zajistí, aby nedošlo k nedovolené změně ekonomické rovnováhy v neprospěch Objednatele. Záměna se musí týkat konkrétních položek a nelze takto paušálně zaměnit agregované části plnění, aniž by bylo provedeno detailní srovnání jednotlivých položek. Oprávněná osoba zajistí, aby, nedošlo k záměně některé z cenově či jinak významných položek (např. určité technologické části plnění představující podstatnou část plnění veřejné zakázky).
- (3) Množství prací, u nichž je provedeno započtení položek podle tohoto § 9 Směrnice, není omezeno Zákonem limitem a nezapočítává se tak do limitu pro Zákonem povolené změny.
- (4) Záměnou položek dochází k vypuštění, resp. nahrazení původních položek soupisu prací položkami novými. Vypuštění původních položek soupisu prací není považováno za Změnu zápornou ve smyslu § 14 této Směrnice.
- (5) Za záměnu se pro účely postupu dle této Směrnice rozumí rovněž administrativní změny položek vycházející z případné změny nebo aktualizace cenové soustavy, ve které byl sestaven soupis prací, přiložený ke Smlouvě o dílo, bez věcného dopadu na předmět zakázky. I tyto případy budou administrovány postupem dle § 9 této Směrnice.
- (6) Pokud dojde v průběhu realizace stavby k odchylkám v množství jednotlivých položek stavebních prací, které jsou předmětem Záměny položek, musí být tyto Změny administrovány buď jako Nepředvídaná změna dle § 10 této Směrnice nebo Nezbytná změna dle § 11 této Směrnice nebo Změna de minimis dle § 12 této Směrnice.
- (7) Změna musí být zasmluvněna dodatkem ke smlouvě ve formě Změnového listu. Změnový list musí být uveřejněn v Registru smluv, a to ve lhůtě 15 dnů od jeho podpisu oběma smluvními stranami.
- (8) Pro administraci Změn ve Skupině 2 se použijí přílohy uvedené v § 18, bod (1) a) až g).

§ 10

Změny z nepředvídaných důvodů – Skupina 3

- (1) Změny z nepředvídaných důvodů (dále jen „Nepředvídané změny“) jsou Změny, které splňují podmínky stanovené v § 222 odst. 6 ZZVZ, tedy se jedná o Změnu:
- jejíž potřeba vznikla v důsledku okolností, které zadavatel jednající s náležitou péčí nemohl předvídat,
 - nemění celkovou povahu veřejné zakázky a
 - hodnota Změny nepřekročí limit 50 % původní hodnoty závazku; pokud bude provedeno více změn, je rozhodný součet hodnoty všech změn v rámci této Skupiny,
 - hodnota Změny ve spojení s dalšími Změnami ve smyslu § 13 odst. 5 této Směrnice nepřekročí limit 30 % původní hodnoty závazku.
- (2) V případě Změny z nepředvídaných důvodů se jedná o Změny, které vznikají v průběhu realizace zakázky z důvodu
- upřesnění provedených v rámci zpracování realizační dokumentace stavby, přičemž za upřesnění se nepovažuje Měření dle § 7 této Směrnice,
 - nepředvídaných fyzických podmínek vzniklých na stavbě v průběhu realizace, nebo
 - požadavků třetích osob, pokud tyto požadavky vzniknou v průběhu realizace a jsou uplatněny subjekty, které jsou k tomu oprávněny.

Důvody uvedené v § 10 odst. 2 písm. a) - c) této Směrnice se považují za nepředvídané, pokud je prokázáno, že Změně nebylo možné v zadávací dokumentaci předejít ani při vynaložení náležité péče ze strany věcně příslušných útvarů odpovědných za zpracování zadávací dokumentace.



- (3) Hodnota Změny, jejíž potřeba vznikla z důvodů podle tohoto paragrafu, se započítává do limitu pro Zákonem povolené změny – viz § 13 této Směrnice.
- (4) Pokud dojde v průběhu realizace stavby k odchylkám v množství jednotlivých položek stavebních prací, které jsou předmětem Nepředvídané změny, musí být tyto Změny administrovány buď jako Nepředvídaná změna dle § 10 této Směrnice nebo Nezbytná změna dle § 11 této Směrnice nebo Změna de minimis dle § 12 této Směrnice.
- (5) Změna musí být zaslavněna dodatkem ke smlouvě ve formě Změnového listu. Změnový list musí být uveřejněn v Registru smluv, a to ve lhůtě 15 dnů od jeho podpisu oběma smluvními stranami. Oznámení o Změně musí být odesláno na příslušném formuláři k uveřejnění ve Věstníku veřejných zakázek. V případě, že původní veřejná zakázka byla uveřejněna v Úředním věstníku Evropské unie (TEDu), musí být Oznámení o Změně odesláno prostřednictvím Věstníku veřejných zakázek k uveřejnění rovněž do TEDu. Odeslání Oznámení o Změně k uveřejnění musí být provedeno do 30 dnů od schválení Změny. Uveřejnění ve Věstníku veřejných zakázek se netýká zakázek malého rozsahu. Zakázky malého rozsahu se uveřejňují pouze v registru smluv a profilu zadavatele.
- (6) Pro administraci Změn ve Skupině 3 se použijí přílohy uvedené v § 18, bod (1) a) až g).

§ 11

Změny nezbytné k dokončení – Skupina 4

- (1) Změny nezbytné k dokončení (dále rovněž jen „Nezbytné změny“) jsou dodatečné stavební práce, které splňují podmínky stanovené v § 222 odst. 5 ZZVZ, u nichž změna v osobě dodavatele:
 - a) není možná z ekonomických anebo technických důvodů spočívajících zejména v požadavcích na slučitelnost nebo interoperabilitu se stávajícím zařízením, službami nebo instalacemi pořízenými zadavatelem v původním zadávacím řízení,
 - b) by způsobila zadavateli značné obtíže nebo výrazné zvýšení nákladů a
 - c) hodnota dodatečných stavebních prací nepřekročí limit 50 % původní hodnoty závazku; pokud bude provedeno více změn, je rozhodný součet hodnoty všech změn v rámci této Skupiny.
- (2) V případě Změn nezbytných k dokončení se jedná o dodatečné stavební práce, které vznikají v průběhu realizace zakázky, u nichž zadání jinému dodavateli není možné z technických či ekonomických důvodů a způsobilo by Objednateli značné obtíže zejména:
 - a) značné obtíže plynoucí z narušení postupů výstavby,
 - b) nedodržení technických a technologických postupů, nebo
 - c) rozdělení odpovědnosti za vady, apod.
- (3) Hodnota dodatečných prací, jejichž potřeba vznikla z důvodů podle tohoto paragrafu, se započítává do limitu pro Zákonem povolené změny - viz § 13 této Směrnice.
- (4) Pokud dojde v průběhu realizace stavby k odchylkám v množství jednotlivých položek stavebních prací, které jsou předmětem Nezbytné změny, musí být tyto Změny administrovány buď jako Nepředvídaná změna dle § 10 této Směrnice nebo Nezbytná změna dle § 11 této Směrnice nebo Změna de minimis dle § 12 této Směrnice.
- (5) V případě nezbytných dodatečných prací musí být Změna zaslavněna dodatkem ke smlouvě ve formě Změnového listu. Změnový list musí být uveřejněn v Registru smluv, a to ve lhůtě 15 dnů od jeho podpisu oběma smluvními stranami. Oznámení o Změně musí být odesláno na příslušném formuláři k uveřejnění ve Věstníku veřejných zakázek. V případě, že původní veřejná zakázka byla uveřejněna v Úředním věstníku Evropské unie (TEDu), musí být Oznámení o Změně odesláno prostřednictvím Věstníku veřejných zakázek k uveřejnění rovněž do TEDu. Odeslání Oznámení o Změně k uveřejnění musí být provedeno do 30 dnů od schválení Změny. Uveřejnění ve Věstníku veřejných zakázek se netýká zakázek malého rozsahu. Zakázky malého rozsahu se uveřejňují pouze v registru smluv a profilu zadavatele.
- (6) Pro administraci Změn ve Skupině 4 se použijí přílohy uvedené v § 19, bod (1) a) až g).



§ 12

Změny de minimis - Skupina 5

- (1) Změny de minimis jsou Změny, které splňují podmínky stanovené v § 222 odst. 4 ZZVZ, tedy jde o změnu:
 - a) která nemění celkovou povahu veřejné zakázky,
 - b) jejíž hodnota je nižší než limit 15 % původní hodnoty závazku a současně
 - c) jejíž hodnota je nižší než finanční limit pro nadlimitní veřejnou zakázku, tj. nižší než 142 668 000 Kč bez DPH (tento limit je stanoven nařízením vlády č. 172/2016 Sb., o stanovení finančních limitů a částek pro účely zákona o zadávání veřejných zakázek, a je vždy k 1. lednu každého sudého roku aktualizován).
- (2) Hodnota Změny podle tohoto § 12 Směrnice se započítává do limitu pro Změny de minimis stanoveného Zákonem – viz § 13 této Směrnice.
- (3) Pokud dojde v průběhu realizace stavby k odchylkám v množství jednotlivých položek stavebních prací, které jsou předmětem Změny de minimis, musí být tyto Změny administrovány buď jako Nepředvídaná změna dle § 10 této Směrnice nebo Nezbytná změna dle § 11 této Směrnice nebo Změna de minimis dle § 12 této Směrnice.
- (4) V případě Změny de minimis být musí Změna zasmluvněna dodatkem ke smlouvě ve formě Změnového listu. Změnový list musí být uveřejněn v Registru smluv, a to ve lhůtě 15 dnů od jeho podpisu oběma smluvními stranami.
- (5) Pro administraci Změn ve Skupině 5 se použijí přílohy uvedené v § 18, bod (1) a) až g).

§ 13

Způsob započítávání a výpočtu limitů

- (1) Změny, jejichž hodnota se nezapočítává do limitu pro Zákonem povolené změny, jsou:
 - a) Skupina 1 - Vyhrazené změny závazku podle § 7 této Směrnice a
 - b) Skupina 2 - Záměna položek podle § 9 této Směrnice.
- (2) Změny dle § 13 odst. 1 písm. a) této Směrnice představují zejména „Doměrky“, tj. změny v množství jednotlivých položek (kladné i záporné) v důsledku upřesnění PDPS v RDS (pokud se zpracovává) nebo porovnáním skutečného stavu na staveništi oproti předpokladu PDPS, které však neznamenají změnu technického řešení díla ani provedení nové položky anebo nejsou důsledkem chyby v projektové dokumentaci. Způsob měření je stanoven ve Smlouvě.
- (3) Změny dle § 13 odst. 1 písm. b) této Směrnice představují vzájemné záměny položek provedené postupem dle § 9 této Směrnice, přičemž zaměnit položky lze pouze do výše objemu prací původně uvedeného v soupisu prací v zadávací dokumentaci. Záměny položek je možné provést pouze v rámci jednoho SO/PS a v rámci jednoho Změnového listu záměny položek.
- (4) Změny, jejichž hodnota se započítává do limitu pro Zákonem povolené změny, jsou:
 - a) Skupina 3 - Změny z nepředvídaných důvodů podle § 10 této Směrnice
 - b) Skupina 4 - Změny nezbytné k dokončení podle § 11 této Směrnice.
 - c) Skupina 5 - Změny de minimis podle § 12 této Směrnice.
- (5) Pro Změny dle § 13 odst. 4 písm. a) a b) této Směrnice platí:
 - a) hodnota Změny nepřekročí limit 50 % původní hodnoty závazku; pokud bude provedeno více Změn, je rozhodný součet absolutní hodnoty všech Změn v rámci příslušné Skupiny;
 - b) limit 50% původní hodnoty závazku je stanoven pro každou jednotlivou Skupinu samostatně. Do limitu se zahrnuje jak absolutní hodnota Změn kladných, tak i absolutní hodnota Změn záporných*. Hodnotu stavebních prací, které nebyly s ohledem na provedené Změny realizovány (Změny záporné), tedy při výpočtu tohoto limitu nelze odečítat;
 - c) **přípustný cenový nárůst podle obou těchto skupin Změn (Skupina 3 + Skupina 4) nesmí v součtu překročit limit 30 % původní hodnoty závazku. Při výpočtu tohoto limitu se však odečítá hodnota stavebních prací, které nebyly s ohledem na provedené Změny realizovány (Změny záporné);**

* Např. Změna kladná v hodnotě 40.000,- Kč a Změna záporná v hodnotě -30.000,- Kč činí v součtu absolutních hodnot celkem 70.000,- Kč.



- d) za účelem dodržení přípustného cenového nárůstu podle § 13 odst. 5 písm. c) této Směrnice nelze rozšířit přípuštěný cenový nárůst Změn o část položek prací, které budou vypuštěny bez náhrady.
- (6) Pro Změny dle § 13 odst. 4 písm. c) této Směrnice platí:
- hodnota Změny nepřekročí limit 15 % původní hodnoty závazku; pokud bude provedeno více Změn, je rozhodný součet absolutní hodnoty všech Změn v rámci této Skupiny;
 - Změna samostatně nebo v součtu všech Změn nepřekračuje hodnotu příslušného finančního limitu pro nadlimitní veřejné zakázky, tj. 142 668 000,- Kč bez DPH (viz § 12 odst. 1 písm. c);
 - do limitu se zahrnuje jak absolutní hodnota Změn kladných, tak i absolutní hodnota Změn záporných[†], tak i absolutní hodnota zaměněných prací za práce jiné, ledaže se jedná o záměnu položek podle § 9 této Směrnice. Hodnotu stavebních prací, které nebyly s ohledem na provedené Změny realizovány (Změny záporné), tedy při výpočtu tohoto limitu nelze odečítat;
- (7) Základem pro výpočet všech limitů je vždy 100 % původní hodnoty závazku. Pro účely výpočtu není původní hodnota závazku navýšena o vyhrazené změny, tj. nezahrnuje Doměrky. V případě neprovedených prací se tento základ pro účely výpočtu jednotlivých limitů nesnižuje. Pro účely této Směrnice se za původní hodnotu závazku považuje cena díla (bez DPH). V případě, že nabídková cena obsahuje rezervu, její hodnota rovněž není pro účely výpočtu limitů zahrnuta do původní hodnoty závazku.

§ 14

Změny záporné

- (1) Pro účely této Směrnice se za Změny záporné považují:
- Změny, které jsou Vyhrazenou změnou, a jejich hodnota je zjištěna Měřením podle § 7 této Směrnice
 - Změny, jejichž hodnota odpovídá hodnotě prací, které nebyly realizovány s ohledem na Změny provedené podle § 9 - § 12 této Směrnice (Změny záporné související se Změnami kladnými).
 - Změny, jejichž předmětem je vypuštění části plnění bez náhrady (Změny záporné nesouvisející se Změnami kladnými).
- (2) Změny záporné (§ 14 odst. 1 písm. a) - b) této Směrnice) se administrují společně se Změnami kladnými, tj. postupem dle § 10 - § 13 této Směrnice.
- (3) Vznik Změny záporné musí být vždy odůvodněn věcnými a objektivními skutečnostmi. K provedení Změny může dojít pouze na základě zpracování RDS, Měření, písemného návrhu Zhotovitele nebo v návaznosti na požadavek Objednatele.
- (4) Změny záporné nesmí vést k podstatné Změně ve smyslu § 4 odst. 2 této Směrnice.
- (5) Ve vztahu ke konkrétní Stavbě lze za Změny záporné, u kterých existuje riziko, že by mohly vést k podstatné Změně ve smyslu § 4 odst. 2 této Směrnice, považovat zejména Změny záporné:
- vedoucí k zásadní změně technického řešení nebo konstrukčních prvků u stavebních objektů Stavby řady 100, 200 a 600, spočívající ve vypuštění původních stěžejních položek rozhodujících pro realizaci objektu Stavby nebo
 - jejichž součet ve finančním vyjádření přesáhne limit 15 % původní hodnoty závazku.
- (6) Oprávněná osoba je povinna posoudit, zda u konkrétních Změn záporných existuje riziko, že by samostatně nebo ve spojení s již vzniklými Změnami zápornými mohly vést k podstatné Změně ve smyslu § 4 odst. 2 této Směrnice. Pokud toto riziko neexistuje, postupuje Oprávněná osoba při hodnocení a schválení Změny záporné dle § 4 odst. 5 této Směrnice. Pokud toto riziko existuje, předloží neprodleně písemný návrh na jejich schválení nebo neschválení se všemi relevantními podklady a svým vyjádřením Řediteli KSÚS, s vyjádřením stavebního dozoru. Ředitel KSÚS bez zbytečného odkladu rozhodne o schválení nebo neschválení takových Změn

[†] Např. Změna kladná v hodnotě 40.000,- Kč a Změna záporná v hodnotě -30.000,- Kč činí v součtu absolutních hodnot celkem 70.000,- Kč.



záporných na podkladě odborného právního a technického vyjádření, které si za tím účelem nechá zpracovat.

- (7) Do okamžiku vydání rozhodnutí Ředitele KSÚS podle § 14 odst. 6 této Směrnice nesmí dojít k vypuštění stavebních prací, které jsou předmětem takového rozhodnutí. Za tímto účelem vydá Oprávněná osoba Zhotoviteli příslušný pokyn. Pokud navrhované Změny záporné nebudou schváleny, provede Zhotovitel stavební práce v původním rozsahu dle Soupisu prací. O schválení či neschválení Změn záporných dle § 14 odst. 6 této Směrnice Oprávněná osoba informuje Zhotovitele bez zbytečného odkladu.
- (8) Oprávněná osoba je povinna posoudit, zda navrhované Změny záporné mohou objektivně vyvolat potřebu provedení dalších Změn na Stavbě, a pokud ano, je nutné je posuzovat vždy společně.
- (9) Ocenění Změn záporných se provede podle § 17 této Směrnice a ustanovení Smlouvy.

§ 15

Změny zadávané v jednacím řízení bez uveřejnění (JŘBU)

- (1) Zadavatel si může v zadávací dokumentaci vyhradit možnost použití JŘBU pro poskytnutí nových stavebních prací vybraným dodavatelem (opční právo) za předpokladu, že
 - a) podmínky pro nové stavební práce odpovídají podmínkám pro použití JŘBU dle § 66 ZZVZ,
 - b) předpokládaná hodnota nových stavebních prací nepřevyšuje 30 % předpokládané hodnoty veřejných zakázek a
 - c) v zadávací dokumentaci uvede předpokládanou dobu a rozsah poskytnutí nových služeb nebo nových stavebních prací.
- (2) Zadavatel může za splnění Zákonem stanovených podmínek zadat dodatečné stavební práce rovněž v JŘBU (např. z důvodu ochrany výhradních práv nebo je-li takový postup nezbytný v důsledku krajně naléhavé okolnosti, kterou zadavatel nemohl předvídat a ani ji nezpůsobil, a současně nelze dodržet lhůty pro otevřené řízení, užší řízení nebo jednacím řízení s uveřejněním; v případě podlimitní veřejné zakázky rovněž lhůty ve zjednodušeném podlimitním řízení). Možnosti postupu v JŘBU je nutné vykládat vždy restriktivně.

§ 16

Základní postup pro určení Skupiny

- (1) Při určení Skupiny postupuje Oprávněná osoba následovně, a to v tomto závazném pořadí:
 1. ověří, zda práce ve Změně splňují náležitosti Vyhrazené změny podle § 7 této Směrnice a práce splňující podmínky pro Vyhrazené změny administruje způsobem dle § 7 této Směrnice, u zbývajících prací ve Změně (jsou-li takové)
 2. ověří, zda práce ve Změně splňují náležitosti pro Započtení položek podle § 9 této Směrnice a práce splňující podmínky pro Započtení položek administruje způsobem dle § 9 této Směrnice, u zbývajících prací ve Změně (jsou-li takové)
 3. ověří, zda práce ve Změně splňují náležitosti pro Nepředvídané změny podle § 10 této Směrnice včetně dodržení limitů stanovených v § 13 této Směrnice a práce splňující podmínky pro Nepředvídané změny administruje způsobem dle § 10 této Směrnice, u zbývajících prací ve Změně (jsou-li takové)
 4. ověří, zda práce ve Změně splňují náležitosti pro Nezbytné změny podle § 11 této Směrnice včetně dodržení limitů stanovených v § 13 této Směrnice a práce splňující podmínky pro Nezbytné změny administruje způsobem dle § 11 této Směrnice, u zbývajících prací ve Změně (jsou-li takové)
 5. ověří, zda práce ve Změně splňují náležitosti pro Změny de minimis podle § 12 této Směrnice včetně dodržení limitů stanovených v § 13 této Směrnice a práce splňující podmínky Změny de minimis administruje způsobem dle § 12 této Směrnice, u zbývajících položek ve Změně (jsou-li takové)
 6. Postupuje v novém zadávacím řízení dle Zákona.
- (2) Oprávněná osoba bude postupovat dle § 16 odst. 1 této Směrnice vždy, bez výjimky.



§ 17

Zásady oceňování Změn a tvorba nových položek

- (1) Hodnota Změn kladných i záporných, v důsledku kterých dochází ke změně rozsahu stavebních prací oproti původnímu rozsahu uvedenému v Soupisu prací nebo k jejich úplnému vypuštění, se určí jako součin množství jednotek, o které se rozsah stavebních prací mění, a jednotkové ceny takových prací.
- (2) Ocenění Změn kladných neuvedených v odst. 1 musí vždy respektovat limity pro Zákonem povolené Změny uvedené v § 13 této Směrnice a v maximální míře i zásadu účelnosti, efektivnosti a hospodárnosti.
- (3) Nové položky stavebních prací se tvoří pro ocenění Změn kladných neuvedených v Soupisu prací, v souladu s příslušnými ustanoveními Smlouvy.
- (4) Není-li ve Smlouvě stanoveno jinak, bude Oprávněná osoba postupovat následovně:
 - a) Jednotková cena nové položky bude přednostně odvozena od některé odpovídající položky uvedené ve Smlouvě (výskyt položek), se zdůvodněním jejího použití nebo provedené úpravy.
 - b) Není-li vhodná položka pro odvození nové jednotkové ceny ve Smlouvě uvedena, bude jednotková cena odvozena:
 - i) individuální kalkulací nákladů na provedení práce spolu s přiměřeným ziskem, přičemž se vezmou v úvahu další relevantní záležitosti, nebo
 - ii) z kalkulací jednotkových cen pro nabídku, pokud jsou Zhotovitelem za tím účelem k nabídce doloženy, nebo
 - iii) z „Expertních cen OTSKP SPK“ (Oborový třídník stavebních konstrukcí a prací staveb pozemních komunikací - schválený MD) s doložením individuální kalkulace nebo z cen dle cenové soustavy, ve které byl sestaven soupis prací přiložený ke Smlouvě, např. dle „Katalogů popisů a směrných cen stavebních prací“, jejímž vydavatelem je ÚRS PRAHA, a.s. Soupis prací jednoho stavebního nebo inženýrského objektu, případně provozního souboru, může odkazovat pouze na jednu cenovou soustavu, nebo
 - iv) z více ověřených nabídek výrobců materiálů, nebo
 - v) od výsledku jednání o ceně navrhovaných Víceprací s doložením individuální kalkulace,s cílem dosáhnout ceny pro Objednatele co nejvýhodnější.
- (5) Jednotková cena nové položky by neměla (pokud je takové srovnání možné) překročit jednotkovou cenu v daném místě a čase obvyklou.

§ 18

Obsah dokumentace Změny

- (1) Dokumentace Změny obsahuje následující dokumenty:
 - a) Krycí list ZBV (příloha č. 1 této Směrnice),
 - b) Změnový list pro Změny Skupiny 1-5 (příloha č. 2 této Směrnice)
 - c) Zápis o projednání ocenění soupisu prací a ceny stavebního objektu/provozního souboru (příloha č. 3 této Směrnice)
 - d) Rozpis ocenění změn položek (příloha č. 4 této Směrnice)
 - e) Přehled zařazení změn do skupin (příloha č. 5 této Směrnice)
 - f) Přehled dalších dokladů (příloha č. 6 této Směrnice)
 - g) Dokladová část Změny (další doklady nezbytné pro řádné zdůvodnění, popis, dokladování a ocenění Změn).

Vzhledem k zařazení Změn do skupin nemusí Dokumentace Změny obsahovat všechny výše uvedené doklady, což vyplývá z dalších ustanovení této Směrnice.

- (2) Oprávněná osoba je povinna zajistit archivaci dokumentace Změny jako nedílnou součást smluvních dokumentů týkajících se veřejné zakázky na realizaci Stavby.



- (3) Změny u jednoho SO/PS, které spolu věcně a časově souvisí, budou administrovány na základě zařazení do Skupiny dle této Směrnice a současně se zařadí do jedné Změny během výstavby (ZBV).

§ 19

Změnový list

- (1) Změna bude administrována ve formě Změnového listu řádně podepsaného osobou oprávněnou jednat jménem nebo v zastoupení Zhotovitele a Oprávněnou osobou Objednatele. Vzor Změnového listu je uveden v příloze č. 2 této Směrnice.
- (2) Změnový list musí obsahovat:
- uvedení iniciátora Změny, tj. osobu, která Změnu požadovala (Zhotovitel nebo Objednatel),
 - zdůvodnění a popis Změny v rozsahu nezbytném pro získání dostatečných informací o navrhované Změně,
 - uvedení celkové ceny Změny s oddělením hodnoty Změn kladných a Změn záporných a rovněž se součtem jejich absolutních hodnot, pokud je součet rozhodný z hlediska zákonného limitu,
 - vyjádření (souhlas se Změnou) Projektanta (autorského dozoru), pokud je na Stavbě využíván,
 - vyjádření (souhlas se Změnou) TDI,
 - vyjádření (souhlas se Změnou) Supervize (je-li na dané Stavbě využívána),
 - vyjádření (souhlas se Změnou) Oprávněné osoby (viz též § 2 odst. 10 této Směrnice),
 - podpisy osob jednajících za Objednatele a Zhotovitele, včetně dokumentů, které je k takovým úkonům opravňují.
- (3) Přílohou Změnového listu je Rozpis ocenění Změn položek (příloha č. 4 této Směrnice).
- (4) Oprávněnými osobami Objednatele a Zhotovitele podepsaný Změnový list je podkladem pro vyúčtování (fakturaci) prací obsažených ve Změně.

§ 20

Procesní postup při vzniku Změn

- (1) Jestliže Zhotovitel navrhne Objednateli provedení Změn formou předložení návrhu Změnového listu, potom Oprávněná osoba.
- prověří, zda návrh Zhotovitele splňuje náležitosti příslušných ustanovení Smlouvy, zejména jestli je jeho součástí popis, řádné zdůvodnění a dokladování navrhovaných Změn, návrh Zhotovitele na ocenění Změn ve formě Rozpisu ocenění Změn položek a je-li to nutné, tak i návrh změn programu prací, vyvolaných navrhovanými Změnami, anebo návrh úprav lhůt pro dokončení. Bude-li mít návrh Zhotovitele na provedení Změn nedostatky, vyzve Oprávněná osoba Zhotovitele k jejich odstranění a stanoví mu za tím účelem přiměřenou lhůtu.
- (2) Zjistí-li Oprávněná osoba, že je nezbytné provést Změny, udělí bezodkladně pokyn Zhotoviteli k předložení návrhu Změnového listu s uvedením přiměřené lhůty, ve které má být návrh předložen. Poté, co Zhotovitel Oprávněné osobě předloží návrh Změn formou předložení návrhu Změnového listu, postupuje Oprávněná osoba podle § 20, odst. (1), písm. a) této Směrnice.
- (3) Předložený návrh Oprávněná osoba se Zhotovitelem projedná a výsledky jednání zaznamená do Zápisu o projednání ocenění soupisu prací a ceny stavebního objektu/provozního souboru, kterého se Změny týkají. Po projednání Objednatel a Zhotovitel návrh Změnového listu a další vyhotovované dokumenty podepíší.
- (4) Rozhodnutí o provedení Změn je přijato okamžikem podpisu Změnového listu ředitelem KSÚS nebo jím určenou Oprávněnou osobou.
- (5) Zveřejňování Změnových listů a dodatků ke smlouvám zajišťuje oddělení veřejných zakázek KSÚS v Registru smluv a na profilu zadavatele v souladu s požadavky příslušných obecně závazných právních předpisů. Kompletní složku se Změnovým listem resp. návrhem dodatku předkládají vedoucí provozů a technicko-správního úseku neprodleně na obchodní oddělení



včetně předávacího protokolu s vyznačeným termínem předání na oddělení veřejných zakázek. Tento postup bude uplatněn i na veřejné zakázky malého rozsahu.

§ 21

Společné zásady

- (1) Všechny osoby vyjadřující se k návrhu na Změnu jsou povinny vydat své vyjádření bezodkladně po předložení takového návrhu, nejpozději však do 10 pracovních dní po jeho předložení. Pokud příslušná osoba, která se má v návrhu na Změny, zjistí závažné nedostatky zpracování návrhu nebo není-li návrh dostatečně doložen doklady požadovanými touto Směrnicí, vrátí návrh k provedení opravy či doplnění dokladů osobě, která příslušné osobě návrh předložila. Osoba, jíž byl návrh vrácen, bezodkladně odstraní vytýkané nedostatky návrhu a opětovně jej předloží příslušné osobě k vyjádření. V takovém případě běží příslušné osobě lhůta pro vyjádření k návrhu po jeho opětovném předložení od počátku.

§ 22

Přechodná a zrušující ustanovení

- (1) Změny vzniklé přede dnem účinnosti této Směrnice, které nebyly do okamžiku účinnosti této Směrnice zadány postupem dle ZVZ, se řídí touto Směrnicí a ZZVZ. Zadáním se rozumí uzavření smlouvy nebo dodatku na předmětnou Změnu. JŘBU zahájená, ale neukončená před účinností této Směrnice, budou zrušena a administrována dle této Směrnice.
- (2) Změny, které se týkají Staveb do 30. 9. 2016 nedokončených, budou administrativně začleněny do některé ze Skupin 3 nebo 4. Administrativní začlenění musí být provedeno za splnění zákonem a touto Směrnicí stanovených podmínek pro využití konkrétní Skupiny. Za správné administrativní začlenění do Skupiny odpovídá Oprávněná osoba. V souladu s § 273 odst. 6 ZZVZ se do součtu celkového nárůstu Změn závazku ze smlouvy podle § 222 odst. 5 písm. c) a odst. 6 písm. c) ZZVZ započítávají i změny závazků ze smluv na veřejné zakázky provedené přede dnem nabytí účinnosti tohoto zákona.

§ 23

Účinnost

§ 24

Seznam příloh

1. Krycí list ZBV
2. Změnový list pro Změny Skupiny 1-5
3. Zápis o projednání ocenění soupisu prací a ceny stavebního objektu/provozního souboru
4. Rozpis ocenění změn položek
5. Přehled zařazení změn do skupin
6. Přehled dalších dokladů

- (1) Tato Směrnice nabývá účinnosti dnem **29.května 2017**

V Praze dne **29.05.2017**

.....
Bc. Zdeněk Dvořák
ředitel



Krycí list ZBV

Název a evidenční číslo Stavby: Název stavebního objektu/provozního souboru (SO/PS):	Číslo SO/PS / / číslo Změny SO/PS:	Číslo ZBV: ?	
Objednatel: Středočeský kraj Zborovská 81/11, 150 00 Praha 5, Smíchov IČ: 70891095 DIČ: CZ70891095			
Zhotovitel: Název: Sídlo: IČ:			
Rekapitulace ZBV č. ? dle Skupin 1, 2, 3, 4, 5			
část ZBV č.	Cena navrhovaných Změn záporných	Cena navrhovaných Změn kladných	Cena navrhovaných Změn záporných a Změn kladných celkem
?.1	0,00	0,00	0,00
část ZBV č.	Cena navrhovaných Změn záporných	Cena navrhovaných Změn kladných	Cena navrhovaných Změn záporných a Změn kladných celkem
?.2	0,00	0,00	0,00
část ZBV č.	Cena navrhovaných Změn záporných	Cena navrhovaných Změn kladných	Cena navrhovaných Změn záporných a Změn kladných celkem
?.3	0,00	0,00	0,00
část ZBV č.	Cena navrhovaných Změn záporných	Cena navrhovaných Změn kladných	Cena navrhovaných Změn záporných a Změn kladných celkem
?.4	0,00	0,00	0,00
část ZBV č.	Cena navrhovaných Změn záporných	Cena navrhovaných Změn kladných	Cena navrhovaných Změn záporných a Změn kladných celkem
?.5	0,00	0,00	0,00
Suma ZBV č.	Cena navrhovaných Změn záporných	Cena navrhovaných Změn kladných	Cena navrhovaných Změn záporných a Změn kladných celkem
?	0,00	0,00	0,00
Části ZBV se číslovají číslem ZBV, za kterým je tečka a index udávající číslo Skupiny. Stejný systém číslování se používá pro jednotlivé Evidenční nebo Změnové listy a pro Rozpis ocenění změn položek.			Číslo paré:
ZBV - krycí list			



Změnový list

Název a evidenční číslo Stavby:	Číslo SO/PS / / číslo Změny SO/PS:	Číslo ZBV: ?. 1,2,3,4,5
Název stavebního objektu/provozního souboru (SO/PS):		

Strany smlouvy o dílo č. [doplňte] na realizaci výše uvedené Stavby uzavřené dne [doplňte] (dále jen Smlouva):
Objednatel: Středočeský kraj, se sídlem Zborovská 81/11, 150 00 Praha 5, Smíchov

Zhotovitel: [doplňte]

<u>Přílohy Změnového listu:</u>		Paré č.	Příjemce
1. Krycí list	x počet listů	1	Objednatel
2. Změnový list	x počet listů	2	Zhotovitel
3. Zápis o projednání ocenění soupisu prací	x počet listů	3	Projektant
4. Rozpis ocenění Změn položek	x počet listů	4	Stavební dozor
5. Přehled zařazení změn do skupin	x počet listů	5	Supervize
6. Přehled dalších dokladů	x počet listů	6.	Regionální dotační kancelář*
			[doplňte dle potřeby]

Iniciátor změny: [doplňte - buď Zhotovitel nebo Objednatel]

Popis a zdůvodnění Změny:

Údaje v Kč
bez DPH:

Cena navrhovaných Změn záporných	Cena navrhovaných Změn kladných	Cena navrhovaných Změn záporných a Změn kladných celkem	Součet absolutních hodnot Změn kladných a Změn záporných
0,00	0,00	0,00	0,00



Podpis vyjadřuje souhlas se Změnou:			
Zhotovitel (stavbyvedoucí)	jméno	datum	podpis
Projektant (autorský dozor)	jméno	datum	podpis
Stavební dozor	jméno	datum	podpis
Supervize (Regionální dotační kancelář)*	jméno	datum	podpis
Zástupce Objednatele:	jméno	datum	podpis
Objednatel a Zhotovitel se dohodli, že u výše uvedeného SO/PS, který je součástí výše uvedené Stavby, budou provedeny Změny, jež jsou podrobně popsány, zdůvodněny, dokladovány a oceněny v dokumentaci této Změny. Smluvní strany shodně prohlašují, že Změny dle tohoto Změnového listu nejsou zlepšením dle čl. 13.2 Smluvních podmínek. Tento Změnový list představuje dodatek Smlouvy. Smlouva se mění v rozsahu upraveném v tomto Změnovém listu. V ostatním zůstávají práva a povinnosti Objednatele a Zhotovitele sjednané ve Smlouvě nedotčeny. Na důkaz toho připojují příslušné osoby oprávněné jednat jménem nebo v zastoupení Objednatele a Zhotovitele své podpisy.			
Objednatel (Oprávněná osoba Objednatele)	jméno	datum	podpis
Zhotovitel	jméno	datum	podpis
			Číslo paré:

*Pozn. pro zpracovatele - pouze pokud bude stavba financována z IROP/ITI

ZÁPIS o projednání ocenění soupisu prací a ceny stavebního objektu/provozního souboru (SO/PS) pro všechny skupiny - pro ZBV číslo: ?	
Název Stavby:	
Číslo SO/PS / číslo Změny SO/PS:	
Název stavebního objektu/provozního souboru (SO/PS):	
Údaje v Kč bez DPH	Poznámka: Cenu všech Změn záporných v předchozích Změnách na SO/PS a cenu navrhovaných Změn záporných na SO/PS je nutno zadávat se znaménkem mínus (-).
Cena SO/PS dle Smlouvy	
1 - zadat	



Cena SO/PS v předchozích ZBV:				Údaje v Kč bez DPH
	Cena všech Změn záporných v předchozích Změnách na SO/PS	Cena všech Změn kladných v předchozích Změnách na SO/PS	Cena SO/PS po všech předchozích Změnách	Rozdíl ceny SO/PS po všech předchozích Změnách a ve Smlouvě
2	3 - zadat	4 - zadat	5=1+3+4	6=5-1
stavební/montážní práce			0,00	0,00
Cena SO/PS v této ZBV a po této ZBV:				Údaje v Kč bez DPH
	Cena navrhovaných Změn záporných na SO/PS	Cena navrhovaných Změn kladných na SO/PS	Cena všech Změn kladných na SO/PS (předchozích a navrhovaných)	Cena všech Změn kladných na SO/PS k ceně SO/PS dle Smlouvy v %
7	8 - zadat	9 - zadat	10=4+9	11=10/1
stavební/montážní práce			0,00	
Cena SO/PS po této ZBV:				Údaje v Kč bez DPH
	Cena všech Změn záporných na SO/PS (předchozích a navrhovaných)	Cena SO/PS po této Změně	Rozdíl ceny SO/PS po této Změně oproti ceně SO/PS dle Smlouvy	Rozdíl ceny SO/PS po této Změně oproti ceně SO/PS dle Smlouvy v %
12	13=3+8	14=1+13+10	15=14-1	16=15/1
stavební/montážní práce	0,00	0,00	0,00	
Vyjádření (souhlasím x nesouhlasím), jméno, datum, podpis				
Zhotovitel (stavbyvedoucí):				
Projektant (autorský dozor):				
Stavební dozor:				
Zástupce Objednatele:				
Pozn. - pouze pokud bude stavba financována z IROP/ITI				
Supervize (RDK)				
Zaměstnanec KSÚS SK odpovědný za cenové projednání Změny:				



PŘEHLED ZAŘAZENÍ ZMĚN DO SKUPIN - VZOR

Název a evidenční číslo Stavby:			1=32+34			2=226+102,00			9=(20A)*100			12=(37/1)*100		
1	Přijaté smluvní částka bez rezervy	1 235 621 452,00	Suma Změn kladných a Změn záporných Skupiny 3 a Skupiny 4			2 526 102,00			Sledování limitu 50 % Skupina 3			1,63%		
2=1+18+19	Aktuální smluvní částka (cena)	1 240 880 449,00	Sledování limitu 30 % - součet Skupiny 3 a Skupiny 4			0,20%			Sledování limitu 50 % Skupina 4			0,94%		
3=(2/1)*100	Procento změny Přijaté smluvní částky	100,43%	Zákonný limit 30 % pro Skupinu 3 a Skupinu 4			370 586 435,00			Suma absolutních hodnot Změn kladných a Změn záporných pro Skupinu 3 a Skupinu 4			32 003 572,00		
4=(25/1)*100	Sledování vyhrazených změn	0,60%							Zákonný limit 50 % pro Skupinu 3 a Skupinu 4			617 810 726,00		
5=(26/1)*100	Sledování změny položek (Skupina)	0,92%							Sledování limitu 15 % pro podstatnou změnu pro Změny záporné dle § 16, odst. (5), písm. b)			1,57%		
45=(15/1)*100	Sledování limitu 15 % pro podstatnou změnu pro Změny záporné dle § 16, odst. (5), písm. b)	1,57%							Sledování limitu 15 %			0,10%		
									Sledování limitu 142 668 000 Kč			1 262 344,00		
									Sledování limitu 142 668 000 Kč			141 405 656,00		

--	--	--	--	--	--	--	--	--	--	--	--	--	--	--	--	--	--	--	--	--	--

--	--	--	--	--	--	--	--	--	--	--	--	--	--	--	--	--	--	--	--	--	--

SO	ZBV č.	Název SOPS / předmět Změny	Změny záporné (zadávat se znaménkem mínus)	Změny kladné	Hodnota ZBV	Změny záporné (zadávat se znaménkem mínus)		Změny kladné		Nepředvidanost			Nezbytnost			Změny de minimis							
						23	24	25=23+24	26	27	28	29	30	31=(28/1)*100	32=25-28	33A=ABS(29)-38	33	34	35=(34/1)*100	36=33-34	37A=ABS(33)-34	37	38=(37/1)*100
000			-38 745 645,88	35 884 842,69	5 239 947,08	-1 482 232,08	2 238 862,69	216 011,08	-4 323 455,96	9 177 995,96	534 346,89	-5 632 088,06	10 681 434,88	0,87%	387 838,00	30 338 842,88	-9 645 127,88	6 873 483,88	0,50%	1 338 276,00	11 618 838,88	1 262 344,00	0,10%
001			-1 442 984,00	5 418 365,00	3 974 901,00	0,00	0,00	0,00	0,00	-422 500,00	1 203 000,00	0,19%	782 700,00	1 623 300,00	-1 023 564,00	4 012 365,00	0,32%	2 968 021,00	5 035 929,00	203 000,00	0,02%		
002			-205 145,00	332 890,00	99 385,00	-203 145,00	-203 145,00	0,00	0,00	0,00	0,00	0,02%	0,00	0,00	0,00	0,00	0,00%	0,00	0,00	302 800,00	0,02%		
003			-1 514 799,00	2 040 670,00	515 871,00	-1 023 964,00	0,00	29 640,00	26 640,00	-501 238,00	2 015 030,00	0,28%	1 513 795,00	2 516 285,00	0,00%	0,00	0,00%	0,00	0,00	801 420,00	0,04%		
			0,00	2 532 825,00	2 532 825,00	2 031 405,00	2 031 405,00	0,00	0,00	0,00	0,00	0,00%	0,00	0,00	0,00%	0,00	0,00%	0,00	0,00	0,00	0,00%		
			0,00	208 330,00	208 330,00	208 330,00	208 330,00	0,00	0,00	0,00	0,00	0,00%	0,00	0,00	0,00%	0,00	0,00%	0,00	0,00	0,00	0,00%		
			-1 823 458,00	4 614 393,00	90 635,00	12 026,90	12 026,90	-4 533 488,00	4 622 388,00	78 600,00	0,00	0,00%	0,00	0,00	0,00%	0,00	0,00%	0,00	0,00	230 014,00	0,02%		
			0,00	230 014,00	230 014,00	0,00	0,00	0,00	0,00	0,00	0,00%	0,00	0,00	0,00%	0,00	0,00%	0,00	0,00	0,00	0,00	0,00%		
			0,00	50 123,00	50 123,00	50 123,00	50 123,00	0,00	0,00	0,00	0,00%	0,00	0,00	0,00%	0,00	0,00%	0,00	0,00	0,00	0,00	0,00%		
			0,00	1 023 664,00	1 023 664,00	0,00	0,00	0,00	0,00	1 023 664,00	1 023 664,00	0,00%	1 023 664,00	1 023 664,00	0,00%	0,00	0,00%	0,00	0,00	0,00	0,00%		
			0,00	100 000,00	100 000,00	100 000,00	100 000,00	0,00	0,00	0,00	0,00%	0,00	0,00	0,00%	0,00	0,00%	0,00	0,00	0,00	0,00	0,00%		
			-256 143,00	28 410,00	-230 733,00	-256 143,00	-256 143,00	0,00	0,00	0,00	0,00%	0,00	0,00	0,00%	0,00	0,00%	0,00	0,00	0,00	0,00	0,00%		
			-4 021 963,00	2 361 038,00	-1 460 925,00	0,00	0,00	0,00	0,00	0,00	0,00%	0,00	0,00	0,00%	0,00	0,00%	0,00	0,00	0,00	0,00	0,00%		
			-8 621 453,00	6 248 300,00	-2 373 153,00	0,00	0,00	0,00	0,00	0,00	0,00%	0,00	0,00	0,00%	0,00	0,00%	0,00	0,00	0,00	26 410,00	0,00%		
			0,00	450 000,00	450 000,00	450 000,00	450 000,00	0,00	0,00	0,00	0,00%	0,00	0,00	0,00%	0,00	0,00%	0,00	0,00	0,00	0,00	0,00%		
			0,00	0,00	0,00	0,00	0,00	0,00	0,00	0,00	0,00%	0,00	0,00	0,00%	0,00	0,00%	0,00	0,00	0,00	0,00	0,00%		
			-180 830,00	201 480,00	90 650,00	0,00	0,00	0,00	0,00	0,00	0,00%	0,00	0,00	0,00%	0,00	0,00%	0,00	0,00	0,00	0,00	0,00%		

Poznámka: Formulář má informativní charakter a zobrazuje stav k datu předložení Změnového listu.

53



Přehled dalších dokladů

Číslo ZBV:	
Název a evidenční číslo stavby:	
Název stavebního objektu / provozního souboru (SO/PS):	
Číslo SO/PS / číslo změny SO/PS:	

Doklad	Součást dokumentace ZBV	
	ANO (počet listů)	NE - Uloženo
	doplnit počet listů dokladu	doplnit kde je dokumentace k dispozici k nahlédnutí
Soupis prací		
Další doklady nezbytné pro řádné zdůvodnění, popis, dokladování a ocenění změn: [doplnit název dokladu, příp. další identifikaci, např. zpracovatel, č.j., datum ...]		
počet listů celkem	0	



Příloha č. 2: Směrnice KSÚS č. R-Sm-16-02 ze dne 15. 4. 2015

 Krajská správa a údržba silnic Středočeského kraje, příspěvková organizace	Ceník	Strana 54 (celkem 63)
	R-Sm-16-02	Rozdělovník: B Verze: 2.4

C e n í k
nepotřebných zásob

Tento ceník slouží k ocenění následujících nepotřebných zásob pro prodej:

odpad vznikající při štěpkování, tzv. štěpky	40,-- Kč/m³
odpad vznikající při prořezávání a porážení stromů a keřů (kmeny, silné části větví):	
Jasan	130,-- Kč/m³
Dub	140,-- Kč/m³
Buk	140,-- Kč/m³
Ovocné stromy	140,-- Kč/m³
Habr	140,-- Kč/m³
Bříza	113,-- Kč/m³
Ostatní listnaté	70,-- Kč/m³
vyfrézovaná obalená drť	30,-- Kč/t
struska ze zásob cestmistrovství Králův Dvůr	60,-- Kč/t

dlažební kostky použité, strojově odtěžené:

Dlažební kostky se budou odprodávat na základě jednotlivých znaleckých posudků dle lokality (silnice, znečištění). K prodeji takto oceněných kostek bude případně účtována i cena za vážení.)

patníky a obrubníky kamenné nevytažené	30,-- Kč/ ks
patníky a obrubníky kamenné vytažené	50,-- Kč/ks
ocelová svodidla (použitá, demontovaná)	400,-- Kč/ks

K uvedeným cenám se připočítává daň z přidané hodnoty ve výši podle platných právních předpisů.

Poznámka: U tučně označené položky je snížená sazba DPH (15% pro rok 2015). U ostatních položek je základní sazba DPH (21% pro rok 2015).

Říčany 15.4.2015

Schválil: Bc. Zdeněk Dvořák
ředitel Krajské správy a údržby silnic Středočeského kraje,
příspěvkové organizace



Příloha č. 3: Podpisový rámec realizační dokumentace stavby
NÁZEV STAVBY:

Objednatel stavby:	Středočeský kraj se sídlem: Zborovská 11, 150 21 Praha 5 – Smíchov IČ: 70891095; DIČ: CZ 70891095 zastoupený Krajskou správou a údržbou silnic Středočeského kraje, p. o. se sídlem Zborovská 11 150 21, Praha 5 IČ: 000 66 00	Schválil - razítko, datum, podpis:
--------------------	---	------------------------------------

Technický dozor:	(bude doplněn název) (bude doplněno sídlo a IČ)	Vyjadřuje se formou samostatného stanoviska.
------------------	--	---

Autorský dozor:	(bude doplněn název) (bude doplněno sídlo a IČ)	Vyjadřuje se formou samostatného stanoviska.
-----------------	--	---

Zhotovitel:	(bude doplněn název) (bude doplněno sídlo a IČ)	Razítko, datum, podpis:
-------------	--	-------------------------

Souřadnicový systém: (bude doplněno)

Výškový systém: (bude doplněno)

Prostor pro rozpisku zpracovatele RDS

Číslo zakázky: (bude doplněno)	Vedoucí projektant: (bude doplněno)	
--------------------------------	-------------------------------------	--



Schválil:	(bude doplněno)	Zodp. projektant:	(bude doplněno)
Tech. kontrola:	(bude doplněno)	Vypracoval:	(bude doplněno)

Objednatel:	(bude doplněno)	Obec:	(bude doplněno)	Kraj:	(bude doplněno)
Akce:	(bude doplněno)			Datum	Stupeň
				(bude doplněno)	(bude doplněno)
Objekt:	(bude doplněno)			Souprava	Č. přílohy
				(bude doplněno)	(bude doplněno)



Příloha č.4: Zápis o odevzdání a převzetí dokončené budovy, stavby nebo její dokončené části

ZÁPIS O ODEVZDÁNÍ A PŘEVZETÍ budovy nebo stavby nebo její dokončené části	
Přejímací organizace (Objednatel) název a sídlo (razítko) Středočeský kraj Zborovská 11 150 21 Praha 5	č. zápisu:
Datum zahájení přejímacího řízení	Název budovy nebo stavby (nebo její dokončené části) „název akce“
Místo realizace akce: Popis:	
Odpovědný stavbyvedoucí	Generální projektant
Stavební dozor Objednatele	Zhotovitel:
Stavební povolení:	vydal:



Smlouva o dílo č.	
ze dne	včetně
Datum zahájení prací podle smlouvy o dílo	Datum dokončení prací podle smlouvy o dílo
Skutečný termín zahájení:	Skutečný termín dokončení prací:
Odchytky od schváleného projektu a jejich důvody Viz změnové listy a důvodová zpráva, posunutí půdorysné kanalizace z důvodu existence podzemních vedení inženýrských sítí v místech nepředpokládaných v projektové dokumentaci.	
Soupis ojedinělých drobných nedodělků a vad zřejmých při odevzdání převzetí ne	
Dohoda o opatřeních a lhůtách k odstranění nedodělků a vad ne	
Dohoda o zajištění přístupu zhotovitele do objektu za účelem odstranění nedodělků a vad ne	
Dodatečně požadované práce a dodávky a způsob jejich zajištění ne	
Termín úplného vyklizení staveniště:	



Další ujednání, např. dohoda o vypořádání vzájemných práv a nároků

administrativní převímka dokladů bude dokončena do

Údaje o převzetí dokumentace skutečného provedení stavby:

Listinné doklady vydané v průběhu realizace výstavby

Samostatná příloha

Cena podle smlouvy o dílo a dodatků na stavbu Kč

Cena podle smlouvy o dílo a dodatků na stavební dozor Kč

Celková cena s DPH

Záruční doba (konečné datum):

Soupis příloh, které tvoří nedílnou součást tohoto zápisu

Samostatná příloha

Vyjádření účastníků řízení:

ne

Datum skončení převímacího řízení:

Dnem skončení převímacího řízení zástupci zhotovitele odevzdávají dokončenou stavbu: „název akce“ a zástupci objednatele ji převímají. Zároveň zástupci budoucího uživatele převímají toto dílo do své správy



a užívání.		
	Jméno a příjmení	podpisy
Zástupci zhotovitele		
Zástupci přijímací organizace		
Zástupci budoucího uživatele		
Ostatní účastníci řízení		



EVROPSKÁ UNIE
Evropský fond pro regionální rozvoj
Integrovaný regionální operační program



MINISTERSTVO
PRO MÍSTNÍ
ROZVOJ ČR

Příloha č. 5: Vzor - Jednotný vizuální styl Středočeského kraje a Grafický manuál povinné publicity pro IROP

VZOR – Jednotný vizuální styl Středočeského kraje

OZNÁČENÍ MAJETKU KRAJE
Označení majetku Středočeského kraje je výraznou aplikací vizuálního stylu. Logo doplněné textovou informací může být realizováno různou formou vyplývající ze samotného umístění v exteriéru či interiéru budov pod světlou klenbou. Zobrazení velikosti desky formátu 40 x 30 cm na šířku nabízí písmo Helvetica Medium o velikosti verzálky 15 mm, v této velikosti je text již dostatečně čitelný. Pro exteriérové užití je vhodná deska i písmo zvětlá.



VZOR – Publicita IROP

Grafický manuál povinné publicity pro IROP

Po dobu realizace projektu musí být vystaven v místě realizace projektu na viditelném místě dočasný billboard o doporučených rozměrech 5,1 x 2,4 m (standardní euroformát). Povinný minimální rozměr dočasného billboardu je 2,1 x 2,2 m. U obou uvedených rozměrů první číslo udává šířku dočasného billboardu. Na dočasném billboardu musí být uveden název projektu a hlavní cíl projektu.

Před dokončením realizace projektu zhotoví a umístí dodavatel v místě jeho realizace stálou pamětní desku. Stálá pamětní deska musí být v místě snadno viditelném pro veřejnost. Stálá pamětní deska by měla být vyrobena z odolného a trvalého materiálu a její minimální velikost by měla být 0,3 x 0,4 m (lze použít na výšku i na šířku). Musí na ní být uveden název projektu a hlavní cíl projektu.

Logo IROP



EVROPSKÁ UNIE
Evropský fond pro regionální rozvoj
Integrovaný regionální operační program



EVROPSKÁ UNIE
Evropský fond pro regionální rozvoj
Integrovaný regionální operační program



MINISTERSTVO
PRO MÍSTNÍ
ROZVOJ ČR

Logo MMR ČR



MINISTERSTVO
PRO MÍSTNÍ
ROZVOJ ČR

Logo IROP, logo MMR ČR, název projektu a hlavní cíl projektu musí zabírat nejméně 1/3 plochy plakátu, dočasného billboardu nebo stálé pamětní desky. Zbylé 2/3 plochy je možné využít pro grafickou prezentaci projektu. Na plakátu, dočasném billboardu a stálé pamětní desce není možné použít žádná další loga.

Ideální logolink



EVROPSKÁ UNIE
EVROPSKÝ FOND PRO REGIONÁLNÍ ROZVOJ
INTEGROVANÝ REGIONÁLNÍ OP



MINISTERSTVO
PRO MÍSTNÍ
ROZVOJ ČR

Povolené alternativy logolinku jsou v dostatečně kvalitním rozlišení, případně i v křivkách, k dispozici na webových stránkách IROP <http://www.strukturalni-fondy.cz/cs/Microsites/IROP/Dokumenty?refnodeid=760249>.

Další podmínky publicity lze nalézt na http://strukturalni-fondy.cz/getmedia/da5fb6d2-cad7-415b-ac00-9ac1a7eb50da/Obecna-pravidla-IROP_vydani-1-7_cstopis.pdf?ext=.pdf

Další podmínky publicity lze nalézt na http://strukturalni-fondy.cz/getmedia/da5fb6d2-cad7-415b-ac00-9ac1a7eb50da/Obecna-pravidla-IROP_vydani-1-7_cstopis.pdf?ext=.pdf

**Příloha č.6 – Pojistná smlouva / pojistný
certifikát - pojištění odpovědnosti za škodu**

KOPIE

KOPIE

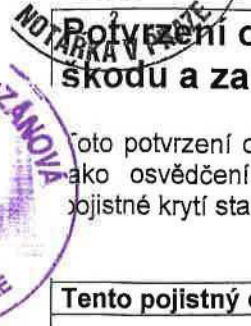

Potvrzení o pojištění odpovědnosti za škodu a za výrobek

Public and Product Liability Certificate of Insurance

Toto potvrzení o uzavření pojistné smlouvy slouží pouze jako osvědčení o pojištění. Nedoplňuje, ani nemění pojistné krytí stanovené zmíněnou pojistnou smlouvou.

This English certificate is only a translation of the original wording. Nothing herein contained shall serve to alter, vary or waive the provisions of the below mentioned policy.

Tento pojistný certifikát je vystaven pro potřeby

Certificate for

to whom it may concern

Pojistník

Policyholder

Metrostav a.s., se sídlem Praha 8, Koželužská 2450/4, PSČ 180 00, IČ: 000 14 915

Číslo pojistné smlouvy

Policy Number

CZ00000487LI17A

Pojistitel

Insurer

XL Insurance Company SE
Zweigniederlassung für Österreich
Tuchlauben 12
1010 Vienna

Rozsah krytí

Scope of Cover

Pojištění odpovědnosti za škodu a za výrobek způsobené třetí osobě v důsledku výkonu pojištěné činnosti

The insurance covers the cases of liability of the insured for damage which it caused to a third person as a result of the insured business activity.

zemní omezení

Territorial scope of cover

Evropa a Turecko

Limit plnění

Limits of Indemnity

Pro škody na zdraví a majetku pro každou pojistnou událost a během pojistného období

Bodily injuries and property damages any one occurrence and any one period

CZK 900 000 000

Pojistná částka je limitem plnění pro jednu a všechny pojistné události v pojistném roce
Pojistná částka je k dispozici dvakrát v průběhu pojistného roku (vztahuje se pouze pro obecnou odpovědnost)
The sum insured means a limit for insurance benefits paid out for a single claim in an insurance year
The sum insured shall be available twice in the course of an insurance year (applicable for public liability only).

65

KOPIE

KOPIE

Seite / Page 2

Pojistné období	Period of Insurance
Počátek pojištění	Inception Date
15.06.2017	
Zánik pojištění	Expiry Date
14.06.2018	
Pojištění se sjednává s automatickou prolongací ve smyslu článku IV. odst. 2 pojistných podmínek	
Podpis pojistitele	Signature of the insurer
Místo, datum	Place, Date
<p>XL Insurance Company SE Zusatzversicherung für Österreich  Eduard Billovits Country Manager Austria & Central Eastern Europe</p> <p>Vídeň, Vienna 1.6.2017</p>	

Ověření – vidimace -----
Ověřuji, že tato kopie složená z jednoho (1) listu o dvou (2) stranách,
doslovně souhlasí s listinou, z níž byla pořizena, složenou z jednoho (1)
listu o dvou (2) stranách. -----
V Praze dne 29.11.2017. -----
JUDr. Lenka Leszay, Ph.D., LL.M., notářka v Praze, Praha 1, Na Florenci
35. -----
Mgr. Hana Raisová, notářská koncipientka pověřená JUDr. Lenkou Leszay,
Ph.D., LL.M., notářkou v Praze. -----

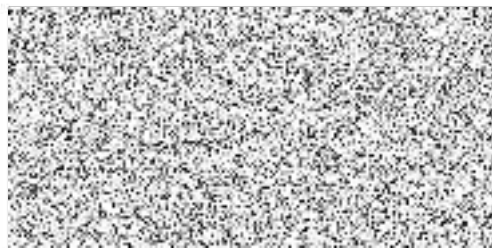

Ověření – vidimace -----

Ověřuji, že tato kopie složená ze dvou (2) listů o čtyřech (4) stranách doslovně souhlasí s listinou, z níž byla pořízena, složenou ze dvou (2) listů o čtyřech (4) stranách. -----

V Praze dne 19.12.2017.-----

JUDr. Martina Herzánová, notářka v Praze, Praha 1, Na Florenci 35.-----

Monika Pečená, notářská tajemnice pověřená JUDr. Martinou Herzánovou, notářkou v Praze. -----



Příloha č.7 – Finanční a časový harmonogram plnění

Příloha:

Finanční harmonogram

II/331 Lysá nad Labem, rekonstrukce křižovatek - kraj

SO	Označení práce	Měsíc	Doba realizace stavby 22 týdnů				
			1	2	3	4	5
SO 000	Silnice I/13 v km 11,655 - 13,100		102 416,19	136 554,91	170 693,64	204 832,37	68 277,46
SO 101	Přeložka silnice III/01314 (II/255)		211 276,88	739 469,09	845 107,53	211 276,88	109 638,44
SO 102	Účelová komunikace k areálu DTS Vrbenský		32 291,43	21 527,62	75 346,67	64 582,86	21 527,62
SO 103	Účelová komunikace na výsypku				142 613,79	213 920,69	118 844,83
SO 111	Napojení stávající silnice v km 0,120 SO 102				1 211 804,41	1 211 804,41	1 038 689,50
SO 112	Napojení komunikace do areálu MUS v km 0,800 SO 102				386 357,78	316 110,91	
SO 113	Větve mimoúrovňové křižovatky			272 354,80	476 620,89	408 532,19	204 266,10
SO 441	Chodníky					270 293,11	180 195,41
SO 901	Dopravní opatření		10 851,66	21 703,31	10 851,66	18 086,10	10 851,66
SO 911	Most na silnici I/13 přes trať CD v km 11,806 pravý			7 263,89	14 527,79	12 106,49	14 527,79

Příloha:

Finanční harmonogram

II/331 Lysá nad Labem, rekonstrukce křižovatek - město

SO	Označení práce	Měsíc	Doba realizace stavby 22 týdnů				
			1	2	3	4	5
SO 112	Most na silnici I/13 přes silnici III/01314 v km 12,133			87 473,17	72 894,31	131 209,76	
SO 441	Silniční kanalizace v km 11,960 - 12,080			109 597,73			
SO 811	Silniční kanalizace v km 12,080 - 12,510			95 075,44	52 819,69	63 383,63	

69

Příloha:

Harmonogram výstavby

II/331 Lysá nad Labem, rekonstrukce křižovatek - kraj

SO	Označení práce	Měsíc	Doba realizace stavby 22 týdnů					
			1	2	3	4	5	
SO 000	Silnice I/13 v km 11,655 - 13,100							
SO 101	Přeložka silnice III/01314 (II/255)							
SO 102	Účelová komunikace k areálu DTS Vrbenský							
SO 103	Účelová komunikace na výsypku							
SO 111	Napojení stávající silnice v km 0,120 SO 102							
SO 112	Napojení komunikace do areálu MUS v km 0,800 SO 102							
SO 113	Větve mimoúrovňové křižovatky							
SO 441	Chodníky							
SO 901	Dopravní opatření							
SO 911	Most na silnici I/13 přes trať ČD v km 11,806 pravý							

Příloha:

Harmonogram výstavby

II/331 Lysá nad Labem, rekonstrukce křižovatek - město

SO	Označení práce	Měsíc	Doba realizace stavby 22 týdnů					
			1	2	3	4	5	
SO 112	Most na silnici I/13 přes silnici III/01314 v km 12,133							
SO 441	Silniční kanalizace v km 11,960 - 12,080							
SO 811	Silniční kanalizace v km 12,080 - 12,510							

OK

Příloha č.8 – Oceněný výkaz výměr

EXPORT NABÍDKY - PROTOKOL

Stavba: Lys_n_L_bez400 - II/331 Lysá nad Labem, rekonstrukce křižovatek - město
Varianta: V1 -

Typ	Výsledek	Soubor	Věta	Položka	Chybná h.	Správná h.
1. Kontrola struktury XC4	splněno					
2. Právě jedna stavba v exportu	splněno					
3. Kontrola duplicit	splněno					
4. Kontrola objektové skladby	splněno					
5. Kontrola duplicit položek krycího listu	splněno					
6. Kontrola položek krycího listu	splněno					
7. Spárování měrných jednotek	splněno					
Data jsou platná EXPORT POVOLEN						
Celková cena varianty:	612 453,73 Kč					

Vypracoval:

Jug. Bo*Rohn*

Podpis:

Místo:

Předa

Datum:

24. 11. 2017

bb

EXPORT NABÍDKY**Stavba:** Lys_n_L_bez400 - II/331 Lysá nad Labem, rekonstrukce křižovatek - město**Varianta:** V1 -**Datum exportování nabídky:** 23.11.2017**Investor:** ksús Středoč - KSÚS Středočeského kraje, příspěvková organiz.**Cena stavebních prací:** 612 453,73 Kč**DPH:** 128 615,28 Kč**Cena stavebních prací včetně DPH:** 741 069,01 Kč

Cena celkem: 612 453,73 Kč**DPH:** 128 615,28 Kč**Cena celkem včetně DPH:** 741 069,01 Kč

Soupis objektů

Stavba: Lys_n_L_bez400 - II/331 Lysá nad Labem, rekonstrukce křižovatek - město

Varianta: V1 -

Objekt	Popis	Odbytová cena [Kč]	612 453,73
			OC
112	Chodníky a zpevněné plochy	291 577,24	
441	Veřejné osvětlení - úpravy	109 597,73	
811	Vegetační úpravy	211 278,76	



SOUPIS PRACÍ

Stavba: Lys_n_L_bez400 II/331 Lysá nad Labem, rekonstrukce křižovatek - město

Objekt: 112 Chodníky a zpevněné plochy

Rozpočet: 112.1L Chodníky a zpevněné plochy - 1.část

Objednavatel: KSÚS Středočeského kraje, příspěvková organizace

Zhotovitel dokumentace:

Zhotovitel: Metrostav

Základní cena: 291 577,24 Kč

Cena celková: 291 577,24 Kč

DPH: 61 231,22 Kč

Cena s daní: 352 808,46 Kč

Měrné jednotky: M2

Počet měrných jednotek: 522,00

Náklad na měrnou jednotku: 558,58 Kč

Vypracoval zadání: ing.Doležal

Vypracoval nabídku:

Datum zadání: 10.03.2017

Datum vypracování nabídky: 10.03.2017



POLOŽKY SOUPISU PRACÍ

Stavba: Lys_n_L_bez400 II/331 Lysá nad Labem, rekonstrukce křižovatek - město
 Objekt: 112 Chodníky a zpevněné plochy
 Rozpočet: 112.1L Chodníky a zpevněné plochy - 1.část

Poř.č.	Položka	Typ	Text	MJ	Počet MJ	J.cena	Celkem
0			Všeobecné konstrukce a práce				
17	014102	a	POPLATKY ZA SKLÁDKU zemina, kamenivo, kameny	T	244,481		
18	014102	b	POPLATKY ZA SKLÁDKU beton	T	34,439		
0			Všeobecné konstrukce a práce				
1			Zemní práce				
21	11130		SEJMUTÍ DRNU vč.odvozu na skládku a uložení	M2	327,500		
22	113328		ODSTRAN PODKL ZPEVNĚNÝCH PLOCH Z KAMENIVA NESTMEL, ODVOZ DO 20KM vč.odvozu na skládku a uložení	M3	20,490		
3	113488		ODSTRANĚNÍ KRYTU ZPEVNĚNÝCH PLOCH Z DLAŽDIC VČETNĚ PODKLADU, ODVOZ DO 20KM vč.odvozu na skládku a uložení	M3	13,660		
4	11351		ODSTRANĚNÍ ZÁHONOVÝCH OBRUBNÍKŮ vč.odvozu na skládku a uložení	M	100,700		
6	123738		ODKOP PRO SPOD STAVBU SILNIC AŽELEZNIC TŘ. I, ODVOZ DO 20KM vč.odvozu na skládku	M3	37,275		
16	17120		ULOŽENÍ SYPANINY DO NÁSYPŮ A NA SKLÁDKY BEZ ZHUTNĚNÍ	M3	37,275		
7	18110		ÚPRAVA PLÁNĚ SE ZHUTNĚNÍM V HORNINĚ TŘ. I	M2	248,500		
8	18232		ROZPROSTŘENÍ ORNICE V ROVINĚ V TL DO 0,15M	M2	159,000		
20	18232R		DODÁNÍ ORNICE nákup a dovoz na místo rozprostření	M3	23,850		
9	18242		ZALOŽENÍ TRÁVNÍKU HYDROOSEVEM NA ORNICI	M2	159,000		

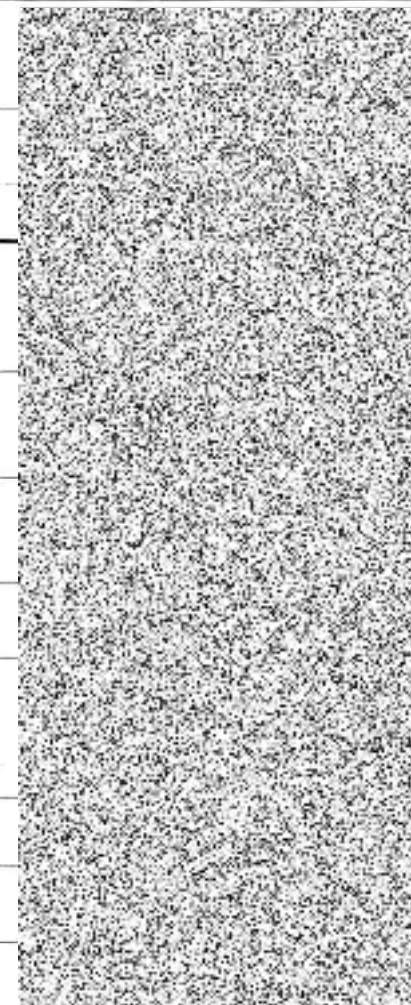



POLOŽKY SOUPISU PRACÍ

Stavba: Lys_n_L_bez400 II/331 Lysá nad Labem, rekonstrukce křižovatek - město
 Objekt: 112 Chodníky a zpevněné plochy
 Rozpočet: 112.1L Chodníky a zpevněné plochy - 1.část

Poř.č.	Položka	Typ	Text	MJ	Počet MJ	J.cena	Celkem
1			Zemní práce				
5			Komunikace				
10	56330		VOZOVKOVÉ VRSTVY ZE ŠTĚRKODRTI ŠDA	M3	43,781		
11	582611		KRYTY Z BET DLAŽ SE ZÁMKEM ŠEDÝCH TL 60MM DO LOŽE Z KAM Zámková dlažba tl.60 mm do pískového lože tl.30 mm vč.dodání, lože, pokládky	M2	195,800		
13	582615		KRYTY Z BETON DLAŽDIC SE ZÁMKEM BAREV TL 80MM DO LOŽE Z KAM Zámková dlažba červená tl.80 mm do pískového lože tl.40 mm vč.dodání, lože, pokládky	M2	34,800		
23	58261A		KRYTY Z BETON DLAŽDIC SE ZÁMKEM BAREV RELIÉF TL 60MM DO LOŽE Z KAM Zámková dlažba červená tl.60 mm pro nevidomé do pískového lože tl.30 mm vč.dodání, lože, pokládky	M2	16,700		
5			Komunikace				
9			Ostatní konstrukce a práce				
15	917212		ZÁHONOVÉ OBRUBY Z BETONOVÝCH OBRUBNÍKŮ ŠÍŘ 80MM vč.dodání, beton.lože, osazení	M	199,500		
9			Ostatní konstrukce a práce				

Celkem:

291 577,24

104



SOUPIS PRACÍ

Stavba: Lys_n_L_bez400 II/331 Lysá nad Labem, rekonstrukce křižovatek - město

Objekt: 441 Veřejné osvětlení - úpravy

Rozpočet: 441.1L Veřejné osvětlení - úpravy (přechody Mírová a na Zemské stezce)

Objednavatel: SSMSK, příspěvková organizace

Zhotovitel dokumentace: SSMSK, příspěvková organizace

Zhotovitel: Metrostav

Základní cena: 109 597,73 Kč

Cena celková: 109 597,73 Kč

DPH: 23 015,52 Kč

Cena s daní: 132 613,25 Kč

Měrné jednotky: 1M

Počet měrných jednotek: 237,00

Náklad na měrnou jednotku: 462,44 Kč

Vypracoval zadání: Holeček

Vypracoval nabídku:

Datum zadání: 14.03.2017

Datum vypracování nabídky: 14.03.2017



POLOŽKY SOUPISU PRACÍ

Stavba: Lys_n_L_bez400 II/331 Lysá nad Labem, rekonstrukce křižovatek - město
 Objekt: 441 Veřejné osvětlení - úpravy
 Rozpočet: 441.1L Veřejné osvětlení - úpravy (přechody Mírová a na Zemské stezce)

Poř.č.	Položka	Typ	Text	MJ	Počet MJ	J.cena	Celkem
0			Všeobecné konstrukce a práce				
1	02910		OSTATNÍ POŽADAVKY - ZEMĚMĚŘIČSKÁ MĚŘENÍ vytýčení trasy kabelového vedení	HM	0,250		
2	02911		OSTATNÍ POŽADAVKY - GEODETICKÉ ZAMĚŘENÍ geodetické zaměření skutečného provedení	HM	0,250		
3	02940		OSTATNÍ POŽADAVKY - VYPRACOVÁNÍ DOKUMENTACE dokumentace skutečného provedení v dig. formě	KS	1,000		
4	02940a		OSTATNÍ POŽADAVKY - VYPRACOVÁNÍ DOKUMENTACE dokumentace RDS, včetně světelně technického výpočtu	KS	1,000		
5	029522		OSTATNÍ POŽADAVKY - REVIZNÍ ZPRÁVA včetně měření a prohlídky	kus	1,000		
0			Všeobecné konstrukce a práce				
1			Zemní práce				
6	13174		HLOUBENÍ JAM ZAPAŽ I NEPAŽ TŘ I PLACENÉ výkop pro základ stožárů VO vč. odvozu a poplatku za skládku	KS	3,072		
1			Zemní práce				
2			Základy				
7	272314		ZÁKLADY Z PROSTÉHO BETONU DO C25/30 (B30) základ stožáru VO, včetně pouzdra	M3	3,072		
2			Základy				
7			Přidružená stavební výroba				
8	741157a		SLOUPY VZDUŠ VEDENÍ V.O. OCEL TRUBKOVÉ stožár ocelový přechodový, bezpaticový, žárově zinkovaný, vč. výložníku	kus	4,000		
9	742124		PODZEM KABEL VEDENÍ N.N. DO 1kV Cu NA KONSTRUKCE	M	35,700		



POLOŽKY SOUPISU PRACÍ

Stavba: Lys_n_L_bez400 II/331 Lysá nad Labem, rekonstrukce křižovatek - město
 Objekt: 441 Veřejné osvětlení - úpravy
 Rozpočet: 441.1L Veřejné osvětlení - úpravy (přechody Mírová a na Zemské stezce)

Poř.č.	Položka	Typ	Text	MJ	Počet MJ	J.cena	Celkem
			kabel CYKY 3-Jx1.5mm2 ve stožáru				
10	742512a		UKONČENÍ KABEL SOUBORU KOCOVKOU DO 1kV ukončení kabelu smršťovací rozdělovací hlavou do 16mm2	kus	9,000		
11	74313a		SVÍTIDLA VÝBOJKOVÁ svítidlo výbojkové Homet-p (150W) vč. výbojky 150W	kus	4,000		
12	74451		SVORKOVNICE svorkovnice SV6.10.4 vč. montáže	kus	3,000		
13	74451a		SVORKOVNICE svorkovnice SV9.10.4 vč. montáže	kus	1,000		
7	Přidružená stavební výroba						
8	14	87615	Potrubí CHRÁNIČKY Z TRUB PLAST DN DO 50MM chráničky na kabel do základu stožáru, profil 40/32, plastová HDPE/LDPE	M	24,000		
8	Potrubí						

Celkem:

109 597,73

109

**SOUPIS PRACÍ**

Stavba: Lys_n_L_bez400 II/331 Lysá nad Labem, rekonstrukce křižovatek - město

Objekt: 811 Vegetační úpravy

Rozpočet: 811 Vegetační úpravy

Objednavatel: KSÚS Středočeského kraje, příspěvková organizace

Zhotovitel dokumentace:

Zhotovitel: Metrostav

Základní cena: 211 278,76 Kč

Cena celková: 211 278,76 Kč

DPH: 44 368,54 Kč

Cena s daní: 255 647,30 Kč

Měrné jednotky:

Počet měrných jednotek: 0,00

Náklad na měrnou jednotku: 0,00 Kč

Vypracoval zadání: ing.Doležal

Vypracoval nabídku:

Datum zadání: 10.03.2017

Datum vypracování nabídky: 10.03.2017



POLOŽKY SOUPISU PRACÍ

Stavba: Lys_n_L_bez400 II/331 Lysá nad Labem, rekonstrukce křižovatek - město
 Objekt: 811 Vegetační úpravy
 Rozpočet: 811 Vegetační úpravy

Poř.č.	Položka	Typ	Text	MJ	Počet MJ	J.cena	Celkem
1		Zemní práce					
1	18311		ZALOŽENÍ ZÁHONU PRO VÝSADBU sad.přlprava půdy-výsadba do černého úhoru	M2	138,000		
2	18351		CHEMICKÉ ODPLEVENÍ	M2	570,000		
5	18461		MULČOVÁNÍ Mulčování výsadeb mulčovací kůrou	M2	19,000		
6	18471		OŠETŘENÍ DŘEVIN VE SKUPINÁCH keře v záhonech 3x	M2	415,000		
7	18472		OŠETŘENÍ DŘEVIN SOLITERNÍCH ošetřování dřevin - samostatné stromy+keře 3x	kus	105,000		
3	184A2R		VYSAZOVÁNÍ KEŘŮ LISTNATÝCH s balem VČETNĚ VÝKOPU JAMKY Hloubení jamek do 0.05 m3, výsadba keře s balem do 200 mm, hnojení kompostem 2kg, hnojení umělým hnojivem tabletovým 2tab.	kus	590,000		
4	184B15		VYSAZOVÁNÍ STROMŮ LISTNATÝCH S BALEM OBVOD KMENE DO 16CM, PODCHOZÍ VÝŠ MIN 2,4M Hloubení jamek do 0.8 m3, výsadba alejových stromů, hnojení kompostem 15 kg, hnojení umělým hnojivem tabletovým 5tab., s výměnou zeminy v množství 0.5 m3 - vč.umístění kůlů a chrániček	kus	22,000		
8	18600		ZALÉVÁNÍ VODOU vč.dovožu	M3	40,000		
1		Zemní práce					

Celkem:

211 278,76

EXPORT NABÍDKY - PROTOKOL

Stavba: Lys_n_L_bez400 - II/331 Lysá nad Labem, rekonstrukce křižovatek - kraj
Varianta: V1 -

Typ	Výsledek	Soubor	Věta	Položka	Chybná h.	Správná h.
1. Kontrola struktury XC4	splněno					
2. Právě jedna stavba v exportu	splněno					
3. Kontrola duplicit	splněno					
4. Kontrola objektové skladby	splněno					
5. Kontrola duplicit položek krycího listu	splněno					
6. Kontrola položek krycího listu	splněno					
7. Spárování měrných jednotek	splněno					
Data jsou platná EXPORT POVOLEN						
Celková cena varianty:	9 583 998,75 Kč					

Vypracoval:



Podpis:

Místo:



Datum:

24.11.2017

110

EXPORT NABÍDKY**Stavba:** Lys_n_L_bez400 - II/331 Lysá nad Labem, rekonstrukce křižovatek - kraj**Varianta:** V1 -**Datum exportování nabídky:** 23.11.2017**Investor:** ksús Středoč - KSÚS Středočeského kraje, příspěvková organiz**Cena stavebních prací:** 9 583 998,75 Kč**DPH:** 2 012 639,74 Kč**Cena stavebních prací včetně DPH:** 11 596 638,49 Kč

Cena celkem: 9 583 998,75 Kč**DPH:** 2 012 639,74 Kč**Cena celkem včetně DPH:** 11 596 638,49 Kč

Soupis objektů

Stavba: Lys_n_L_bez400 - II/331 Lysá nad Labem, rekonstrukce křižovatek - kraj

Varianta: V1 -

Objekt	Popis	Odbytová cena [Kč]	9 583 998,75
			OC
000	Vedlejší a ostatní náklady		682 774,57
101	Křižovatka Dvorce		2 112 768,82
102	Chodníky		215 276,20
103	Úpravy objízdných komunikací		475 379,31
111	Křižovatka Litol		3 462 298,32
112	Chodníky a zpevněné plochy		702 468,69
113	Úpravy objízdných komunikací		1 361 773,98
441	Veřejné osvětlení - úpravy		450 488,52
901	DIO - Křižovatka Dvorce		72 344,38
911	DIO - Křižovatka Litol		48 425,96

**SOUPIS PRACÍ**

Stavba: Lys_n_L_bez400 II/331 Lysá nad Labem, rekonstrukce křižovatek - kraj

Objekt: 000 Vedlejší a ostatní náklady

Rozpočet: 000 Vedlejší a ostatní náklady

Objednavatel: KSÚS Středočeského kraje, příspěvková organizace

Zhotovitel dokumentace:

Zhotovitel: Metrostav

Základní cena: 682 774,57 Kč

Cena celková: 682 774,57 Kč

DPH: 143 382,66 Kč

Cena s daní: 826 157,23 Kč

Měrné jednotky:

Počet měrných jednotek: 0,00

Náklad na měrnou jednotku: 0,00 Kč

Vypracoval zadání: ing.Doležal

Vypracoval nabídku:

Datum zadání: 10.03.2017

Datum vypracování nabídky: 10.03.2017



POLOŽKY SOUPISU PRACÍ

Stavba: Lys_n_L_bez400 II/331 Lysá nad Labem, rekonstrukce křižovatek - kraj
 Objekt: 000 Vedlejší a ostatní náklady
 Rozpočet: 000 Vedlejší a ostatní náklady

Poř.č.	Položka	Typ	Text	MJ	Počet MJ	J.cena	Celkem
0			Všeobecné konstrukce a práce				
10	00410R		Vedlejší náklady obsahují zejména náklady na: - ztížené výrobní podmínky související s umístěním stavby, provozními nebo dopravními omezeními - uvedení stavbou dotčených ploch a staveništní dopravou dotčených komunikací do původního nebo projektovaného stavu - zajištění bezpečnosti při provádění stavby ve smyslu bezpečnosti práce a ochrany životního prostředí - likvidace přebytečného stavebního materiálu odpovídajícím způsobem - péče o nepředané objekty a konstrukce stavby, jejich ošetřování - nutný rozsah stavebního pojištění budovaného díla na předmětné stavbě a pojištění odpovědnosti za škodu způsobenou dodavatelem třetí osobě - zajištění bankovních garancí - všechny další nutné náklady k řádnému a úplnému zhotovení předmětu díla zřejmé ze zadávací dokumentace nebo místních podmínek	KOMPL	1,000		
11	00420R		Ostatní náklady obsahují zejména náklady na: - úpravu příslušné dokumentace dle technologických postupů zhotovitele a dle při provádění díla zjištěných skutečností - zpracování Plánu havarijních opatření zařízení staveniště a mechanizace - zpracování Plánu bezpečnosti a ochrany zdraví při práci na staveništi (dle § 15, odst. 2 zákona č. 309/2006 Sb., kterým se upravují další požadavky BOZP) - zpracování technologických postupů a plánů kontrol - pasportizace stavbou dotčených ploch a objektů - všechny další nutné činnosti k řádnému a úplnému zhotovení předmětu díla zřejmé ze zadávací dokumentace nebo místních podmínek	KOMPL	1,000		
6	02730	a	POMOC PRÁCE ZŘÍZ NEBO ZAJIŠŤ OCHRANU INŽENÝRSKÝCH SÍTÍ vytyčení IS	KOMPL	1,000		
8	02730	b	POMOC PRÁCE ZŘÍZ NEBO ZAJIŠŤ OCHRANU INŽENÝRSKÝCH SÍTÍ stranová posun kabelů (13,8m optický, 23m metalický) vč.měření kabelů před a po posunu	KOMPL	1,000		
13	02911	c	OSTATNÍ POŽADAVKY - GEODETICKÉ ZAMĚŘENÍ geometrický plán sloužící k převedení pozemků jednotlivým vlastníkům	KOMPL	1,000		

11/11



POLOŽKY SOUPISU PRACÍ

Stavba: Lys_n_L_bez400 II/331 Lysá nad Labem, rekonstrukce křižovatek - kraj
 Objekt: 000 Vedlejší a ostatní náklady
 Rozpočet: 000 Vedlejší a ostatní náklady

Poř.č.	Položka	Typ	Text	MJ	Počet MJ	J.cena	Celkem	
1	02911	a	OSTATNÍ POŽADAVKY - GEODETICKÉ ZAMĚŘENÍ Zaměření skutečného stavu po dokončení stavby vč.zákredu do katastrální mapy a její digitalizace	KOMPL	1,000			
9	02911	b	OSTATNÍ POŽADAVKY - GEODETICKÉ ZAMĚŘENÍ geodetické práce během výstavby	KOMPL	1,000			
2	02940		OSTATNÍ POŽADAVKY - VYPRACOVÁNÍ DOKUMENTACE pasportizace okolních objektů	KOMPL	1,000			
7	02943		OSTATNÍ POŽADAVKY - VYPRACOVÁNÍ RDS RDS-Z-PDS	KOMPL	1,000			
4	02944		OSTATNÍ POŽADAVKY - DOKUMENTACE SKUTEČ PŘEVEDENÍ V DIGIT FORMĚ skutečného provedení stavby	KOMPL	1,000			
12	02960		OSTATNÍ POŽADAVKY - ODBORNÝ DOZOR koordináční činnost s navazujícími stavbami	KOMPL	1,000			
5	02991		OSTATNÍ POŽADAVKY - INFORMAČNÍ TABULE OZNAČENÍ STAVBY	kus	10,000			
3	03100		ZAŘÍZENÍ STAVENIŠTĚ - ZŘÍZENÍ, PROVOZ, DEMONTÁŽ vč.případného nájmu pozemku	KOMPL	1,000			
0	Všeobecné konstrukce a práce							

Celkem:

682 774,57

115

**SOUPIS PRACÍ**

Stavba: Lys_n_L_bez400 II/331 Lysá nad Labem, rekonstrukce křižovatek - kraj

Objekt: 101 Křižovatka Dvorce

Rozpočet: 101 Křižovatka Dvorce

Objednavatel: KSÚS Středočeského kraje, příspěvková organizace

Zhotovitel dokumentace:

Zhotovitel: Metrostav

Základní cena: 2 112 768,82 Kč

Cena celková: 2 112 768,82 Kč

DPH: 443 681,45 Kč

Cena s daní: 2 556 450,27 Kč

Měrné jednotky: M2

Počet měrných jednotek: 882,00

Náklad na měrnou jednotku: 2 395,43 Kč

Vypracoval zadání: ing.Doležal

Vypracoval nabídku:

Datum zadání: 10.03.2017

Datum vypracování nabídky: 10.03.2017

117



POLOŽKY SOUPISU PRACÍ

Stavba: Lys_n_L_bez400 II/331 Lysá nad Labem, rekonstrukce křižovatek - kraj
 Objekt: 101 Křižovatka Dvorce
 Rozpočet: 101 Křižovatka Dvorce

Poř.č.	Položka	Typ	Text	MJ	Počet MJ	J.cena	Celkem
0			Všeobecné konstrukce a práce				
16	014102	a	POPLATKY ZA SKLÁDKU zemina, kamenivo, kameny	T	1 732,282		
17	014102	d	POPLATKY ZA SKLÁDKU živice	T	6,720		
35	014102	b	POPLATKY ZA SKLÁDKU beton	T	3,654		
0			Všeobecné konstrukce a práce				
1			Zemní práce				
1	113177		ODSTRAN KRYTU ZPEVNĚNÝCH PLOCH Z DLAŽEB KOSTEK, ODVOZ DO 16KM vč.odvozu a uložení na skládku CMS Mochov - dlažba je majetkem Středočeského kraje - určena k odprodeji	M3	89,310		
22	113328		ODSTRAN PODKL ZPEVNĚNÝCH PLOCH Z KAMENIVA NESTMEL, ODVOZ DO 20KM vč.odvozu na skládku a uložení	M3	260,920		
2	113338		ODSTRAN PODKL ZPEVNĚNÝCH PLOCH S ASFALT POJIVEM, ODVOZ DO 20KM vč.odvozu na skládku a uložení	M3	2,800		
34	11352		ODSTRANĚNÍ CHODNÍKOVÝCH OBRUBNÍKŮ BETONOVÝCH vč.odvozu na skládku a uložení	M	35,300		
33	11353		ODSTRANĚNÍ CHODNÍKOVÝCH KAMENNÝCH OBRUBNÍKŮ vč.odvozu na skládku a uložení	M	69,400		
3	113728		FRÉZOVÁNÍ ZPEVNĚNÝCH PLOCH ASFALTOVÝCH, ODVOZ DO 20KM vč.odvozu na místo určené investorem	M3	34,640		
31	113765		FRÉZOVÁNÍ DRÁŽKY PRŮŘEZU DO 600MM2 V ASFALTOVÉ VOZOVCE	M	156,300		



POLOŽKY SOUPISU PRACÍ

Stavba: Lys_n_L_bez400 II/331 Lysá nad Labem, rekonstrukce křižovatek - kraj
 Objekt: 101 Křižovatka Dvorce
 Rozpočet: 101 Křižovatka Dvorce

Poř.č.	Položka	Typ	Text	MJ	Počet MJ	J.cena	Celkem
4	123738		ODKOP PRO SPOD STAVBU SILNIC AŽELEZNIC TR. I, ODVOZ DO 20KM	M3	536,826		
26	132738		HLOUBENÍ RÝH ŠÍŘ DO 2M PAŽ I NEPAŽ TR. I, ODVOZ DO 20KM vč.odvozu na skládku	M3	76,028		
27	17120		ULOŽENÍ SYPANINY DO NÁSYPŮ A NA SKLÁDKY BEZ ZHUTNĚNÍ	M3	612,854		
19	17180		ULOŽENÍ SYPANINY DO NÁSYPŮ Z NAKUPOVANÝCH MATERIÁLŮ ŠDA 0/32	M3	384,280		
23	17481		ZÁSYP JAM A RÝH Z NAKUPOVANÝCH MATERIÁLŮ	M3	26,520		
24	17581		OBSYP POTRUBÍ A OBJEKTŮ Z NAKUPOVANÝCH MATERIÁLŮ	M3	31,700		
5	18110		ÚPRAVA PLÁNĚ SE ZHUTNĚNÍM V HORNINĚ TR. I	M2	941,800		
1		Zemní práce					
2		Základy					
29	21263		TRATIVODY KOMPLET Z TRUB Z PLAST HMOT DN DO 150MM	M	174,600		
20	21361		DRENÁŽNÍ VRSTVY Z GEOTEXILIE separační netkaná geotextilie PP	M2	53,680		
2		Základy					
4		Vodorovné konstrukce					
21	45152		PODKLADNÍ A VÝPLŇOVÉ VRSTVY Z KAMENIVA DRCENÉHO kam. hrubé drcené 16/32	M3	12,000		
25	45157		PODKLADNÍ A VÝPLŇOVÉ VRSTVY Z KAMENIVA TĚŽENÉHO	M3	4,680		
4		Vodorovné konstrukce					
5		Komunikace					
6	561432		KAMENIVO ZPEVNĚNÉ CEMENTEM TR. II TL. DO 150MM SC C5/6 tl. 150 mm vč.nařezání do hl.0,05m po 5m	M2	882,400		



POLOŽKY SOUPISU PRACÍ

Stavba: Lys_n_L_bez400 II/331 Lysá nad Labem, rekonstrukce křižovatek - kraj
 Objekt: 101 Křižovatka Dvorce
 Rozpočet: 101 Křižovatka Dvorce

Poř.č.	Položka	Typ	Text	MJ	Počet MJ	J.cena	Celkem
7	56335		VOZOVKOVÉ VRSTVY ZE ŠTĚRKODRTI TL DO 250MM ŠD tl. 250 mm	M2	882,400		
28	572123		INFILTRAČNÍ POSTŘÍK Z EMULZE DO 1,0KG/M2 PI EP 0,6kg/m2 modifik.	M2	882,400		
8	572214		SPOJOVACÍ POSTŘÍK Z MODIFIK EMULZE DO 0,5KG/M2 PS EP 0,35kg/m2 modif.	M2	1 764,800		
10	574B34		ASFALTOVÝ BETON PRO OBRUSNÉ VRSTVY MODIFIK ACO 11+, 11S TL. 40MM ACO 11+ modif. tl. 40 mm - obrusná vrstva	M2	882,400		
9	574D56		ASFALTOVÝ BETON PRO LOŽNÍ VRSTVY MODIFIK ACL16+, 16S TL. 60MM ACL 16+ modif. tl. 60 mm - ložná vrstva	M2	882,400		
11	574F66		ASFALTOVÝ BETON PRO PODKLADNÍ VRSTVY MODIFIK ACP16+, 16S TL. 70MM ACP 16+ modif. tl. 70 mm - podkladní vrstva	M2	882,400		
30	58222		DLÁŽDĚNÉ KRYTY Z DROBNÝCH KOSTEK DO LOŽE Z MC tl.100mm	M2	35,000		
5		Komunikace					
8		Potrubí					
13	87434		POTRUBÍ Z TRUB PLAST ODPAD DN DO 200MM	M	27,000		
18	89712		VPUSŤ KANALIZAČNÍ ULIČNÍ KOMPLETNÍ Z BETONOVÝCH DÍLCŮ kompletní včetně mříže	kus	4,000		
12	89921		VÝŠKOVÁ ÚPRAVA POKLOPŮ	kus	15,000		
36	899642		ZKOUŠKA VODOTĚSNOSTI POTRUBÍ DN DO 200MM	M	27,000		
8		Potrubí					



POLOŽKY SOUPISU PRACÍ

Stavba: Lys_n_L_bez400 II/331 Lysá nad Labem, rekonstrukce křižovatek - kraj
 Objekt: 101 Křižovatka Dvorce
 Rozpočet: 101 Křižovatka Dvorce

Poř.č.	Položka	Typ	Text	MJ	Počet MJ	J.cena	Celkem
9			Ostatní konstrukce a práce				
14	91297		DOPRAVNÍ ZRCADLO Trvalé dopravní značení 0,8*1,0 m - kompletní vč.dodání, osazení	kus	1,000		
37	914151		DOPRAV ZNAČKY ZÁKLAD VEL HLINÍK - DODÁVKA A MONTÁŽ Trvalé dopravní značení - kompletní vč.dodání, osazení	kus	6,000		
42	914151R		PŘESUNUTÍ OZNAČNÍKU ZASTÁVKY	kus	1,000		
38	914771		STÁLÁ DOPRAV ZAŘÍZ Z3 HLINÍK S FÓLÍÍ TŘ 2 DODÁVKA A MONTÁŽ Trvalé dopravní značení - kompletní vč.dodání, osazení	kus	4,000		
39	915111		VODOR DOPRAV ZNAČ BARVOU HLADKĚ - DOD A POKLÁDKA 1.fáze - kompletní vodorovné dopravní značení - jednosložková barva vč.předznačení	M2	30,313		
40	915211		VODOR DOPRAV ZNAČ PLASTEM HLADKĚ - DOD A POKLÁDKA 2.fáze - po stabilizování povrchu vozovky nebo po uplynutí zimního období - plast	M2	30,313		
41	917224		SILNIČNÍ A CHODNÍKOVÉ OBRUBY Z BETONOVÝCH OBRUBNÍKŮ ŠÍŘ 150MM ABO 2-15 vč.dodání, beton.lože, osazení vč.přip.zapuštění u vjezdů a přečhodů	M	304,100		
15	919111		ŘEZÁNÍ ASFALT KRYTU VOZOVEK TL DO 50MM	M	70,000		
32	931325		TĚSNĚNÍ DILATAČ SPAR ASF ZÁLIVKOU MODIFIK PRŮŘ DO 600MM2	M	156,300		
9			Ostatní konstrukce a práce				

Celkem:

2 112 768,82

**SOUPIS PRACÍ****Stavba:** Lys_n_L_bez400 II/331 Lysá nad Labem, rekonstrukce křižovatek - kraj**Objekt:** 102 Chodníky**Rozpočet:** 102 Chodníky**Objednavatel:** KSÚS Středočeského kraje, příspěvková organizace**Zhotovitel dokumentace:****Zhotovitel:** Metrostav**Základní cena:** 215 276,20 Kč**Cena celková:** 215 276,20 Kč**DPH:** 45 208,00 Kč**Cena s daní:** 260 484,20 Kč**Měrné jednotky:** M2**Počet měrných jednotek:** 158,00**Náklad na měrnou jednotku:** 1 362,51 Kč**Vypracoval zadání:** ing.Doležal**Vypracoval nabídku:****Datum zadání:** 10.03.2017**Datum vypracování nabídky:** 10.03.2017



POLOŽKY SOUPISU PRACÍ

Stavba: Lys_n_L_bez400 II/331 Lysá nad Labem, rekonstrukce křižovatek - kraj
 Objekt: 102 Chodníky
 Rozpočet: 102 Chodníky

Poř.č.	Položka	Typ	Text	MJ	Počet MJ	J.cena	Celkem
0			Všeobecné konstrukce a práce				
12	014102	a	POPLATKY ZA SKLÁDKU zemina, kamenivo, kameny	T	235,427		
13	014102	b	POPLATKY ZA SKLÁDKU beton	T	24,082		
0			Všeobecné konstrukce a práce				
1			Zemní práce				
16	11130		SEJMUTÍ DRNU vč.odvozu na skládku a uložení	M2	408,500		
1	113488		ODSTRANĚNÍ KRYTU ZPEVNĚNÝCH PLOCH Z DLAŽDIC VČETNĚ PODKLADU, ODVOZ DO 20KM vč.odvozu na skládku a uložení	M3	27,075		
2	11351		ODSTRANĚNÍ ZÁHONOVÝCH OBRUBNÍKŮ vč.odvozu na skládku a uložení	M	57,800		
3	123738		ODKOP PRO SPOD STAVBU SILNIC AŽELEZNIC TŘ. I, ODVOZ DO 20KM vč.odvozu na skládku	M3	18,866		
15	17120		ULOŽENÍ SYPANINY DO NÁSYPŮ A NA SKLÁDKY BEZ ZHUTNĚNÍ	M3	18,866		
4	18110		ÚPRAVA PLÁNĚ SE ZHUTNĚNÍM V HORNINĚ TŘ. I	M2	157,700		
5	18232		ROZPROSTŘENÍ ORNICE V ROVINĚ V TL DO 0,15M	M2	306,700		
14	18232R		DODÁNÍ ORNICE nákup a dovoz na místo rozprostření	M3	46,005		
6	18242		ZALOŽENÍ TRÁVNÍKU HYDROOSEVEM NA ORNICI	M2	306,700		
1			Zemní práce				

5 Komunikace



POLOŽKY SOUPISU PRACÍ

Stavba: Lys_n_L_bez400 II/331 Lysá nad Labem, rekonstrukce křižovatek - kraj
 Objekt: 102 Chodníky
 Rozpočet: 102 Chodníky

Poř.č. Položka	Typ	Text	MJ	Počet MJ	J.cena	Celkem
7 56330		VOZOVKOVÉ VRSTVY ZE ŠTĚRKODRTI ŠDA	M3	28,744		
8 582611		KRYTY Z BET DLAŽ SE ZÁMKEM ŠEDÝCH TL 60MM DO LOŽE Z KAM Zámková dlažba tl.60 mm do pískového lože tl.30 mm vč.dodání, lože, pokládky	M2	119,000		
10 582615		KRYTY Z BETON DLAŽDIC SE ZÁMKEM BAREV TL 80MM DO LOŽE Z KAM Zámková dlažba červená tl.80 mm do pískového lože tl.40 mm vč.dodání, lože, pokládky	M2	33,020		
9 582618		KRYTY Z BETON DLAŽDIC SE ZÁMKEM ŠEDÝCH RELIÉF TL 80MM DO LOŽE Z KAM Úprava pro nevidomé Zámková dlažba tl.80 mm do pískového lože tl.40 mm vč.dodání, lože, pokládky	M2	5,680		
5	Komunikace					
9	Ostatní konstrukce a práce					
11 917212		ZÁHONOVÉ OBRUBY Z BETONOVÝCH OBRUBNÍKŮ ŠÍŘ 80MM vč.dodání, beton.lože, osazení	M	79,600		
9	Ostatní konstrukce a práce					

Celkem:

215 276,20

**SOUPIS PRACÍ**

Stavba: Lys_n_L_bez400 II/331 Lysá nad Labem, rekonstrukce křižovatek - kraj

Objekt: 103 Úpravy objízdných komunikací

Rozpočet: 103 Úpravy objízdných komunikací

Objednavatel: KSÚS Středočeského kraje, příspěvková organizace

Zhotovitel dokumentace:

Zhotovitel: Metrostav

Základní cena: 475 379,31 Kč

Cena celková: 475 379,31 Kč

DPH: 99 829,66 Kč

Cena s daní: 575 208,97 Kč

Měrné jednotky: M2

Počet měrných jednotek: 1 680,00

Náklad na měrnou jednotku: 282,96 Kč

Vypracoval zadání: ing.Doležal

Vypracoval nabídku:

Datum zadání: 10.03.2017

Datum vypracování nabídky: 10.03.2017

174



POLOŽKY SOUPISU PRACÍ

Stavba: Lys_n_L_bez400 II/331 Lysá nad Labem, rekonstrukce křižovatek - kraj
 Objekt: 103 Úpravy objízdných komunikací
 Rozpočet: 103 Úpravy objízdných komunikací

Poř.č.	Položka	Typ	Text	MJ	Počet MJ	J.cena	Celkem
1		Zemní práce					
3	11372		FRÉZOVÁNÍ VOZOVEK ASFALTOVÝCH Vě.odvozu k recyklaci	M3	105,000		
1		Zemní práce					
5		Komunikace					
4	572214		SPOJOVACÍ POSTŘÍK Z MODIFIK EMULZE DO 0,5KG/M2	M2	2 100,000		
2	574A46		ASFALTOVÝ BETON PRO OBRUSNÉ VRSTVY ACO 16+, 16S TL. 50MM ACO 16+ modif. vě.řezání kolem výtluků, úpravy styčných ploch, výplně a těsnění spár	M2	1 932,000		
1	574F46		ASFALTOVÝ BETON PRO PODKLADNÍ VRSTVY MODIFIK ACP 16+, 16S TL. 50MM ACP 16+ modif. vě.řezání kolem výtluků, úpravy styčných ploch, výplně a těsnění spár	M2	168,000		
5		Komunikace					

Celkem:

475 379,31

125

**SOUPIS PRACÍ**

Stavba: Lys_n_L_bez400 II/331 Lysá nad Labem, rekonstrukce křižovatek - kraj

Objekt: 111 Křižovatka Litol

Rozpočet: 111.1 Křižovatka Litol - část 1

Objednavatel: KSÚS Středočeského kraje, příspěvková organizace

Zhotovitel dokumentace:

Zhotovitel: Metrostav

Základní cena: 3 055 231,03 Kč

Cena celková: 3 055 231,03 Kč

DPH: 641 598,52 Kč

Cena s daní: 3 696 829,55 Kč

Měrné jednotky: M2

Počet měrných jednotek: 1 381,10

Náklad na měrnou jednotku: 2 212,17 Kč

Vypracoval zadání: ing.Doležal

Vypracoval nabídku:

Datum zadání: 10.03.2017

Datum vypracování nabídky: 10.03.2017



POLOŽKY SOUPISU PRACÍ

Stavba: Lys_n_L_bez400 II/331 Lysá nad Labem, rekonstrukce křižovatek - kraj
 Objekt: 111 Křižovatka Litol
 Rozpočet: 111.1 Křižovatka Litol - část 1

Poř.č.	Položka	Typ	Text	MJ	Počet MJ	J.cena	Celkem
0			Všeobecné konstrukce a práce				
28	014102	a	POPLATKY ZA SKLÁDKU zemina, kamenivo, kameny	T	2 359,141		
0			Všeobecné konstrukce a práce				
1			Zemní práce				
1	113176		ODSTRAN KRYTU ZPEVNĚNÝCH PLOCH Z DLAŽEB KOSTEK, ODVOZ DO 12KM vč.odvozu a uložení na skládku CMS Mochov - dlažba je majetkem Středočeského kraje - určena k odprodeji	M3	89,835		
6	113328		ODSTRAN PODKL ZPEVNĚNÝCH PLOCH Z KAMENIVA NESTMEL, ODVOZ DO 20KM vč.odvozu na skládku a uložení	M3	387,775		
12	11353		ODSTRANĚNÍ CHODNÍKOVÝCH KAMENNÝCH OBRUBNÍKŮ vč.odvozu na skládku a uložení	M	230,600		
2	113728		FRÉZOVÁNÍ ZPEVNĚNÝCH PLOCH ASFALTOVÝCH, ODVOZ DO 20KM vč.odvozu na místo určené investorem	M3	79,350		
11	113765		FRÉZOVÁNÍ DRÁŽKY PRŮŘEZU DO 600MM2 V ASFALTOVÉ VOZOVCE	M	112,300		
3	123738		ODKOP PRO SPOD STAVBU SILNIC AŽELEZNIC TŘ. I, ODVOZ DO 20KM	M3	688,617		
9	132738		HLOUBENÍ RÝH ŠÍŘ DO 2M PAŽ I NEPAŽ TŘ. I, ODVOZ DO 20KM vč.odvozu na skládku	M3	104,580		
10	17120		ULOŽENÍ SYPANINY DO NÁSYPŮ A NA SKLÁDKY BEZ ZHUTNĚNÍ	M3	793,197		
5	17180		ULOŽENÍ SYPANINY DO NÁSYPŮ Z NAKUPOVANÝCH MATERIÁLŮ ŠDA 0/32	M3	483,240		
7	17481		ZÁSYP JAM A RÝH Z NAKUPOVANÝCH MATERIÁLŮ	M3	41,412		
8	17581		OBSYP POTRUBÍ A OBJEKTŮ Z NAKUPOVANÝCH MATERIÁLŮ	M3	52,536		



POLOŽKY SOUPISU PRACÍ

Stavba: Lys_n_L_bez400 II/331 Lysá nad Labem, rekonstrukce křižovatek - kraj
 Objekt: 111 Křižovatka Litol
 Rozpočet: 111.1 Křižovatka Litol - část 1

Poř.č.	Položka	Typ	Text	MJ	Počet MJ	J.cena	Celkem
4	18110		ÚPRAVA PLÁŇE SE ZHUTNĚNÍM V HORNINĚ TŘ. I	M2	1 208,100		
1		Zemní práce					
2		Základy					
13	21263		TRATIVODY KOMPLET Z TRUB Z PLAST HMOT DN DO 150MM	M	247,700		
2		Základy					
4		Vodorovné konstrukce					
29	45157		PODKLADNÍ A VÝPLŇOVÉ VRSTVY Z KAMENIVA TĚŽENÉHO	M3	7,308		
4		Vodorovné konstrukce					
5		Komunikace					
14	561432		KAMENIVO ZPEVNĚNÉ CEMENTEM TŘ. II TL. DO 150MM SC C5/6 tl. 150 mm vč.nafezání do hl.0,05m po 5m	M2	1 381,100		
30	56334		VOZOVKOVÉ VRSTVY ZE ŠTĚRKODRTI TL. DO 200MM ŠDA 200mm	M2	9,500		
15	56335		VOZOVKOVÉ VRSTVY ZE ŠTĚRKODRTI TL DO 250MM ŠDA tl. 250 mm	M2	1 381,100		
20	572123		INFILTRAČNÍ POSTŘÍK Z EMULZE DO 1,0KG/M2 PI EP 0,6kg/m2 modif.	M2	1 381,100		
16	572214		SPOJOVACÍ POSTŘÍK Z MODIFIK EMULZE DO 0,5KG/M2 PS EP 0,35kg/m2 modif.	M2	2 762,200		
18	574B34		ASFALTOVÝ BETON PRO OBRUSNÉ VRSTVY MODIFIK ACO 11+, 1IS TL. 40MM ACO 11+ modif. tl. 40 mm - obrusná vrstva	M2	1 381,100		
17	574D56		ASFALTOVÝ BETON PRO LOŽNÍ VRSTVY MODIFIK ACL 16+, 16S TL. 60MM	M2	1 381,100		

124



POLOŽKY SOUPISU PRACÍ

Stavba: Lys_n_L_bez400 II/331 Lysá nad Labem, rekonstrukce křižovatek - kraj
 Objekt: 111 Křižovatka Litol
 Rozpočet: 111.1 Křižovatka Litol - část 1

Poř.č.	Položka	Typ	Text	MJ	Počet MJ	J.cena	Celkem
			ACL 16+ modif. tl. 60 mm - ložná vrstva				
19	574F66		ASFALTOVÝ BETON PRO PODKLADNÍ VRSTVY MODIFIK ACP 16+, 16S TL. 70MM	M2	1 381,100		
			ACP 16+ modif. tl. 70 mm - podkladní vrstva				
21	58222		DLÁŽDĚNÉ KRYTY Z DROBNÝCH KOSTEK DO LOŽE Z MC tl.100mm	M2	9,500		
5		Komunikace					
8		Potrubí					
23	87434		POTRUBÍ Z TRUB PLAST ODPAD DN DO 200MM	M	40,600		
24	89712		VPUSŤ KANALIZAČNÍ ULIČNÍ KOMPLETNÍ Z BETONOVÝCH DÍLCŮ kompletní včetně mříže	kus	7,000		
22	89921		VÝŠKOVÁ ÚPRAVA POKLOPŮ	kus	15,000		
31	899642		ZKOUŠKA VODOTĚSNOSTI POTRUBÍ DN DO 200MM	M	40,600		
8		Potrubí					
9		Ostatní konstrukce a práce					
25	91297		DOPRAVNÍ ZRCADLO Trvalé dopravní značení prům. 0,8m - kompletní vč.dodání, osazení	kus	1,000		
33	914151		DOPRAV ZNAČKY ZÁKLAD VEL HLINÍK - DODÁVKA A MONTÁŽ Trvalé dopravní značení - kompletní vč.dodání, osazení	kus	23,000		
34	915111		VODOR DOPRAV ZNAČ BARVOU HLADKÉ - DOD A POKLÁDKA 1.fáze - kompletní vodorovné dopravní značení - jednosložková barva vč.předznačení	M2	119,113		
35	915211		VODOR DOPRAV ZNAČ PLASTEM HLADKÉ - DOD A POKLÁDKA 2.fáze - po stabilizování povrchu vozovky nebo po uplynutí zimního období - plast	M2	119,113		



POLOŽKY SOUPISU PRACÍ

Stavba: Lys_n_L_bez400 II/331 Lysá nad Labem, rekonstrukce křižovatek - kraj
 Objekt: 111 Křižovatka Litol
 Rozpočet: 111.1 Křižovatka Litol - část 1

Poř.č.	Položka	Typ	Text	MJ	Počet MJ	J.cena	Celkem
37	91551		VODOROVNÉ DOPRAVNÍ ZNAČENÍ - PŘEDEM PŘIPRAVENÉ SYMBOLY	kus	21,000		
32	917224	b	SILNIČNÍ A CHODNÍKOVÉ OBRUBY Z BETONOVÝCH OBRUBNÍKŮ ŠÍŘ 150MM KO PŘEJÍZDNÝ vč.dodání, beton.lože, osazení	M	26,400		
36	917224	a	SILNIČNÍ A CHODNÍKOVÉ OBRUBY Z BETONOVÝCH OBRUBNÍKŮ ŠÍŘ 150MM ABO 2-15 vč.dodání, beton.lože, osazení vč.přip.zapuštění u vjezdů a přechodů	M	260,400		
26	919111		ŘEZÁNÍ ASFALT KRYTU VOZOVEK TL DO 50MM	M	37,100		
27	931325		TĚSNĚNÍ DILATAČ SPAR ASF ZÁLIVKOU MODIFIK PRŮŘ DO 600MM2	M	112,300		
9	Ostatní konstrukce a práce						

Celkem:

3 055 231,03

**SOUPIS PRACÍ**

Stavba: Lys_n_L_bez400 II/331 Lysá nad Labem, rekonstrukce křižovatek - kraj

Objekt: 111 Křižovatka Litol

Rozpočet: 111.2 Křižovatka Litol - část 2

Objednavatel: KSÚS Středočeského kraje, příspěvková organizace

Zhotovitel dokumentace:

Zhotovitel: Metrostav

Základní cena: 407 067,29 Kč

Cena celková: 407 067,29 Kč

DPH: 85 484,13 Kč

Cena s daní: 492 551,42 Kč

Měrné jednotky: M2

Počet měrných jednotek: 169,10

Náklad na měrnou jednotku: 2 407,26 Kč

Vypracoval zadání: ing.Doležal

Vypracoval nabídku:

Datum zadání: 10.03.2017

Datum vypracování nabídky: 10.03.2017



POLOŽKY SOUPISU PRACÍ

Stavba: Lys_n_L_bez400 II/331 Lysá nad Labem, rekonstrukce křižovatek - kraj
 Objekt: 111 Křižovatka Litol
 Rozpočet: 111.2 Křižovatka Litol - část 2

Poř.č.	Položka	Typ	Text	MJ	Počet MJ	J.cena	Celkem
0			Všeobecné konstrukce a práce				
23	014102	a	POPLATKY ZA SKLÁDKU zemina, kamenivo, kameny	T	316,537		
0			Všeobecné konstrukce a práce				
1			Zemní práce				
5	113328		ODSTRAN PODKL ZPEVNĚNÝCH PLOCH Z KAMENIVA NESTMEL, ODVOZ DO 20KM vč.odvozu na skládku a uložení	M3	62,010		
7	11353		ODSTRANĚNÍ CHODNÍKOVÝCH KAMENNÝCH OBRUBNÍKŮ vč.odvozu na skládku a uložení	M	38,100		
1	113728		FRÉZOVÁNÍ ZPEVNĚNÝCH PLOCH ASFALTOVÝCH, ODVOZ DO 20KM vč.odvozu na místo určené investorem	M3	20,670		
2	123738		ODKOP PRO SPOD STAVBU SILNIC AŽELEZNIC TŘ. I, ODVOZ DO 20KM	M3	96,387		
6	17120		ULOŽENÍ SYPANINY DO NÁSYPŮ A NA SKLÁDKY BEZ ZHUTNĚNÍ	M3	96,387		
4	17180		ULOŽENÍ SYPANINY DO NÁSYPŮ Z NAKUPOVANÝCH MATERIÁLŮ ŠDA 0/32	M3	67,640		
3	18110		ÚPRAVA PLÁNĚ SE ZHUTNĚNÍM V HORNINĚ TŘ. I	M2	169,100		
1			Zemní práce				
2			Základy				
8	21263		TRATIVODY KOMPLET Z TRUB Z PLAST HMOT DN DO 150MM	M	38,600		
2			Základy				
5			Komunikace				
9	561432		KAMENIVO ZPEVNĚNÉ CEMENTEM TŘ. II TL. DO 150MM	M2	169,100		

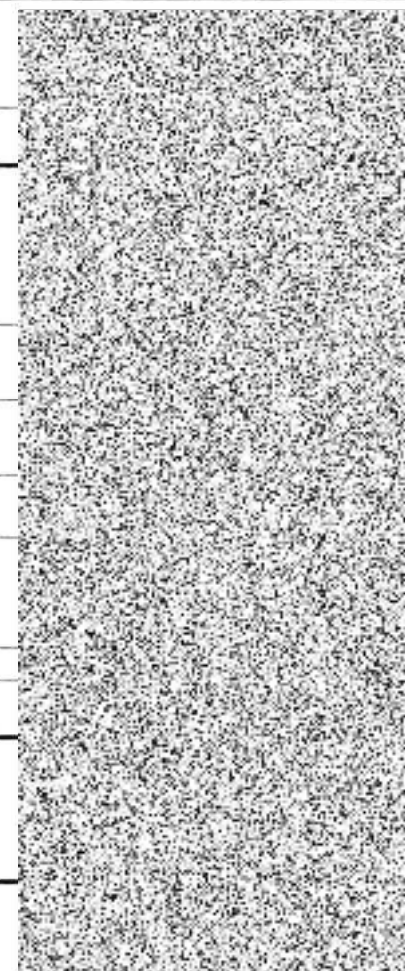



POLOŽKY SOUPISU PRACÍ

Stavba: Lys_n_L_bez400 II/331 Lysá nad Labem, rekonstrukce křižovatek - kraj
 Objekt: 111 Křižovatka Litol
 Rozpočet: 111.2 Křižovatka Litol - část 2

Poř.č.	Položka	Typ	Text	MJ	Počet MJ	J.cena	Celkem
17	56334		SC C5/6 tl. 150 mm vč.nařezání do hl.0,05m po 5m VOZOVKOVÉ VRSTVY ZE ŠTĚRKODRTI TL. DO 200MM ŠDA 200mm	M2	9,500		
10	56335		VOZOVKOVÉ VRSTVY ZE ŠTĚRKODRTI TL DO 250MM ŠDA tl. 250 mm	M2	169,100		
15	572123		INFILTRAČNÍ POSTŘÍK Z EMULZE DO 1,0KG/M2 PI EP 0,6kg/m2 modif.	M2	169,100		
11	572214		SPOJOVACÍ POSTŘÍK Z MODIFIK EMULZE DO 0,5KG/M2 PS EP 0,35kg/m2 modif.	M2	338,200		
13	574B34		ASFALTOVÝ BETON PRO OBRUSNÉ VRSTVY MODIFIK ACO 1H+, 11S TL. 40MM ACO 11+ modif. tl. 40 mm - obrusná vrstva	M2	169,100		
12	574D56		ASFALTOVÝ BETON PRO LOŽNÍ VRSTVY MODIFIK ACL 16+, 16S TL. 60MM ACL 16+ modif. tl. 60 mm - ložná vrstva	M2	169,100		
14	574F66		ASFALTOVÝ BETON PRO PODKLADNÍ VRSTVY MODIFIK ACP 16+, 16S TL. 70MM ACP 16+ modif. tl. 70 mm - podkladní vrstva	M2	169,100		
16	58222		DLÁŽDĚNÉ KRYTY Z DROBNÝCH KOSTEK DO LOŽE Z MC tl.100mm	M2	9,500		
5		Komunikace					
8		Potrubí					
18	89921		VÝŠKOVÁ ÚPRAVA POKLOPŮ	kus	5,000		
8		Potrubí					



POLOŽKY SOUPISU PRACÍ

Stavba: Lys_n_L_bez400 II/331 Lysá nad Labem, rekonstrukce křižovatek - kraj
 Objekt: 111 Křižovatka Litol
 Rozpočet: 111.2 Křižovatka Litol - část 2

Poř.č. Položka	Typ	Text	MJ	Počet MJ	J.cena	Celkem
9		Ostatní konstrukce a práce				
19 914151		DOPRAV ZNAČKY ZÁKLAD VEL HLINÍK - DODÁVKA A MONTÁŽ Trvalé dopravní značení - kompletní vč.dodání, osazení	kus	2,000		
20 915111		VODOR DOPRAV ZNAČ BARVOU HLADKÉ - DOD A POKLÁDKA 1.fáze - kompletní vodorovné dopravní značení - jednosložková barva vč.předznačení	M2	30,963		
21 915211		VODOR DOPRAV ZNAČ PLASTEM HLADKÉ - DOD A POKLÁDKA 2.fáze - po stabilizování povrchu vozovky nebo po uplynutí zimního období - plast	M2	30,963		
22 917224	a	SILNIČNÍ A CHODNÍKOVÉ OBRUBY Z BETONOVÝCH OBRUBNÍKŮ ŠÍŘ 150MM ABO 2-15 vč.dodání, beton.lože, osazení vč.přip.zapuštění u vjezdů a přechodů	M	38,400		
9		Ostatní konstrukce a práce				

Celkem:

407 067,29

**SOUPIS PRACÍ****Stavba:** Lys_n_L_bez400 II/331 Lysá nad Labem, rekonstrukce křižovatek - kraj**Objekt:** 112 Chodníky a zpevněné plochy**Rozpočet:** 112.1S Chodníky a zpevněné plochy - 1.část**Objednavatel:** KSÚS Středočeského kraje, příspěvková organizace**Zhotovitel dokumentace:****Zhotovitel:** Metrostav**Základní cena:** 607 871,47 Kč**Cena celková:** 607 871,47 Kč**DPH:** 127 653,01 Kč**Cena s daní:** 735 524,48 Kč**Měrné jednotky:** M2**Počet měrných jednotek:** 522,00**Náklad na měrnou jednotku:** 1 164,50 Kč**Vypracoval zadání:** ing.Doležal**Vypracoval nabídku:****Datum zadání:** 10.03.2017**Datum vypracování nabídky:** 10.03.2017



POLOŽKY SOUPISU PRACÍ

Stavba: Lys_n_L_bez400 II/331 Lysá nad Labem, rekonstrukce křižovatek - kraj
 Objekt: 112 Chodníky a zpevněné plochy
 Rozpočet: 112.1S Chodníky a zpevněné plochy - 1.část

Poř.č.	Položka	Typ	Text	MJ	Počet MJ	J.cena	Celkem
0			Všeobecné konstrukce a práce				
17	014102	a	POPLATKY ZA SKLÁDKU zemina, kamenivo, kameny	T	288,848		
18	014102	b	POPLATKY ZA SKLÁDKU beton	T	69,200		
19	014102	d	POPLATKY ZA SKLÁDKU živice	T	25,080		
0			Všeobecné konstrukce a práce				
1			Zemní práce				
21	11130		SEJMUTÍ DRNU vč.odvozu na skládku a uložení	M2	260,800		
1	113158		ODSTRANĚNÍ KRYTU ZPEVNĚNÝCH PLOCH Z BETONU, ODVOZ DO 20KM vč.odvozu na skládku a uložení	M3	7,260		
22	113328		ODSTRAN PODKL ZPEVNĚNÝCH PLOCH Z KAMENIVA NESTMEL, ODVOZ DO 20KM vč.odvozu na skládku a uložení	M3	52,875		
2	113338		ODSTRAN PODKL ZPEVNĚNÝCH PLOCH S ASFALT POJIVEM, ODVOZ DO 20KM vč.odvozu na skládku a uložení	M3	10,450		
3	113488		ODSTRANĚNÍ KRYTU ZPEVNĚNÝCH PLOCH Z DLAŽDIC VČETNĚ PODKLADU, ODVOZ DO 20KM vč.odvozu na skládku a uložení	M3	21,170		
4	11351		ODSTRANĚNÍ ZÁHONOVÝCH OBRUBNÍKŮ vč.odvozu na skládku a uložení	M	86,400		
5	11353		ODSTRANĚNÍ CHODNÍKOVÝCH KAMENNÝCH OBRUBNÍKŮ	M	18,500		

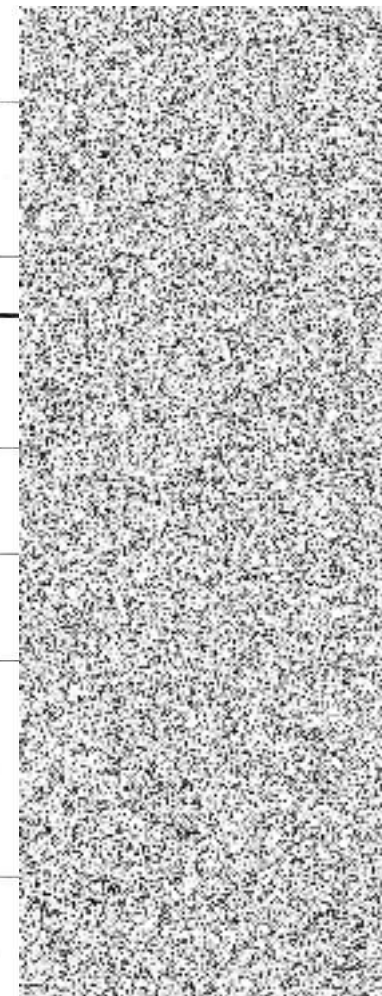



POLOŽKY SOUPISU PRACÍ

Stavba: Lys_n_L_bez400 II/331 Lysá nad Labem, rekonstrukce křižovatek - kraj
 Objekt: 112 Chodníky a zpevněné plochy
 Rozpočet: 112.1S Chodníky a zpevněné plochy - 1.část

Poř.č.	Položka	Typ	Text	MJ	Počet MJ	J.cena	Celkem
			vč.odvozu na skládku a uložení				
6	123738		ODKOP PRO SPOD STAVBU SILNIC AŽELEZNIC TŘ. I, ODVOZ DO 20KM	M3	40,950		
			vč.odvozu na skládku				
16	17120		ULOŽENÍ SYPANINY DO NÁSPŮ A NA SKLÁDKY BEZ ZHUTNĚNÍ	M3	40,950		
7	18110		ÚPRAVA PLÁŇE SE ZHUTNĚNÍM V HORNINĚ TŘ. I	M2	273,500		
8	18232		ROZPROSTŘENÍ ORNICE V ROVINĚ V TL DO 0,15M	M2	599,000		
20	18232R		DODÁNÍ ORNICE	M3	89,850		
			nákup a dovoz na místo rozprostření				
9	18242		ZALOŽENÍ TRÁVNÍKU HYDROOSEVEM NA ORNICI	M2	599,000		
1		Zemní práce					
5		Komunikace					
10	56330		VOZOVKOVÉ VRSTVY ZE ŠTĚRKODRTI ŠDA	M3	48,441		
11	582611		KRYTY Z BET DLAŽ SE ZÁMKEM ŠEDÝCH TL 60MM DO LOŽE Z KAM	M2	217,900		
			Zámková dlažba tl.60 mm do pískového lože tl.30 mm vč.dodání, lože, pokládky				
13	582615		KRYTY Z BETON DLAŽDIC SE ZÁMKEM BAREV TL 80MM DO LOŽE Z KAM	M2	36,600		
			Zámková dlažba červená tl.80 mm do pískového lože tl.40 mm vč.dodání, lože, pokládky				
12	582618		KRYTY Z BETON DLAŽDIC SE ZÁMKEM ŠEDÝCH RELIÉF TL 80MM DO LOŽE Z KAM	M2	1,320		
			Úprava pro nevidomé Zámková dlažba tl.80 mm do pískového lože tl.40 mm vč.dodání, lože, pokládky				



POLOŽKY SOUPISU PRACÍ

Stavba: Lys_n_L_bez400 II/331 Lysá nad Labem, rekonstrukce křižovatek - kraj
 Objekt: 112 Chodníky a zpevněné plochy
 Rozpočet: 112.1S Chodníky a zpevněné plochy - 1.část

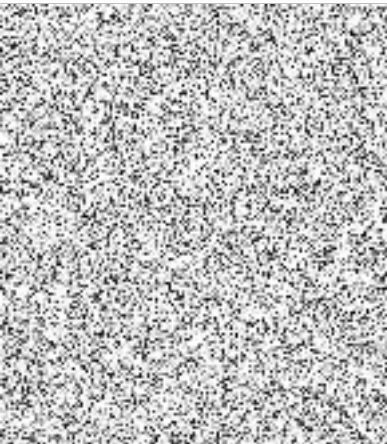
Poř.č.	Položka	Typ	Text	MJ	Počet MJ	J.cena	Celkem
23	58261A		KRYTY Z BETON DLAŽDIC SE ZÁMKEM BAREV RELIÉF TL 60MM DO LOŽE Z KAM Zámková dlažba červená tl.60 mm pro nevidomé do pískového lože tl.30 mm vč.dodání, lože, pokládky	M2	18,000		
5		Komunikace					
9		Ostatní konstrukce a práce					
14	9111A1		ZÁBRADLÍ SILNIČNÍ S VODOR MADLY - DODÁVKA A MONTÁŽ vč. PKO	M	79,000		
15	917212		ZÁHONOVÉ OBRUBY Z BETONOVÝCH OBRUBNÍKŮ ŠÍŘ 80MM vč.dodání, beton.lože, osazení	M	147,100		
9		Ostatní konstrukce a práce					

Celkem:

607 871,47

**SOUPIS PRACÍ**

Stavba: Lys_n_L_bez400 II/331 Lysá nad Labem, rekonstrukce křižovatek - kraj

Objekt: 112 Chodníky a zpevněné plochy

Rozpočet: 112.2 Chodníky a zpevněné plochy - 2.část

Objednavatel: KSÚS Středočeského kraje, příspěvková organizace

Zhotovitel dokumentace:

Zhotovitel: Metrostav

Základní cena: 94 597,22 Kč

Cena celková: 94 597,22 Kč

DPH: 19 865,42 Kč

Cena s daní: 114 462,64 Kč

Měrné jednotky: M2

Počet měrných jednotek: 113,00

Náklad na měrnou jednotku: 837,14 Kč

Vypracoval zadání: ing.Doležal

Vypracoval nabídku:

Datum zadání: 10.03.2017

Datum vypracování nabídky: 10.03.2017



POLOŽKY SOUPISU PRACÍ

Stavba: Lys_n_L_bez400 II/331 Lysá nad Labem, rekonstrukce křižovatek - kraj
 Objekt: 112 Chodníky a zpevněné plochy
 Rozpočet: 112.2 Chodníky a zpevněné plochy - 2.část

Poř.č. Položka	Typ	Text	MJ	Počet MJ	J.cena	Celkem
0		Všeobecné konstrukce a práce				
12 014102	a	POPLATKY ZA SKLÁDKU zemina, kamenivo, kameny	T	48,789		
13 014102	d	POPLATKY ZA SKLÁDKU živice	T	20,016		
0		Všeobecné konstrukce a práce				
1		Zemní práce				
8 113328		ODSTRAN PODKL ZPEVNĚNÝCH PLOCH Z KAMENIVA NESTMEL, ODVOZ DO 20KM vč.odvozu na skládku a uložení	M3	12,510		
1 113338		ODSTRAN PODKL ZPEVNĚNÝCH PLOCH S ASFALT POJIVEM, ODVOZ DO 20KM vč.odvozu na skládku a uložení	M3	8,340		
2 123738		ODKOP PRO SPOD STAVBU SILNIC AŽELEZNIC TŘ. I, ODVOZ DO 20KM vč.odvozu na skládku	M3	12,510		
6 17120		ULOŽENÍ SYPANINY DO NÁSYPŮ A NA SKLÁDKY BEZ ZHUTNĚNÍ	M3	12,510		
3 18110		ÚPRAVA PLÁNĚ SE ZHUTNĚNÍM V HORNINĚ TŘ. I	M2	83,400		
4 18232		ROZPROSTŘENÍ ORNICE V ROVINĚ V TL DO 0,15M	M2	1,600		
7 18232R		DODÁNÍ ORNICE nákup a dovoz na místo rozprostření	M3	0,240		
5 18242		ZALOŽENÍ TRÁVNÍKU HYDROOSEVEM NA ORNICI	M2	1,600		
1		Zemní práce				
5		Komunikace				
9 56330		VOZOVKOVÉ VRSTVY ZE ŠTĚRKODRTI	M3	19,278		



POLOŽKY SOUPISU PRACÍ

Stavba: Lys_n_L_bez400 II/331 Lysá nad Labem, rekonstrukce křižovatek - kraj
 Objekt: 112 Chodníky a zpevněné plochy
 Rozpočet: 112.2 Chodníky a zpevněné plochy - 2.část

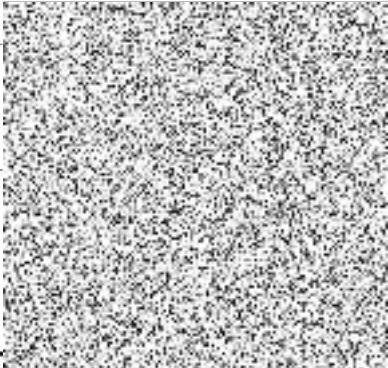
Poř.č.	Položka	Typ	Text	MJ	Počet MJ	J.cena	Celkem
			ŠDA				
10	582611		KRYTY Z BET DLAŽ SE ZÁMKEM ŠEDÝCH TL 60MM DO LOŽE Z KAM Zámková dlažba tl.60 mm do pískového lože tl.30 mm vč.dodání, lože, pokládky	M2	104,680		
11	58261A		KRYTY Z BETON DLAŽDIC SE ZÁMKEM BAREV RELIÉF TL 60MM DO LOŽE Z KAM Zámková dlažba červená tl.60 mm pro nevidomé do pískového lože tl.30 mm vč.dodání, lože, pokládky	M2	8,720		
5		Komunikace					

Celkem:

94 597,22

144

SOUPIS PRACÍ

Stavba: Lys_n_L_bez400 II/331 Lysá nad Labem, rekonstrukce křižovatek - kraj

Objekt: 113 Úpravy objízdných komunikací

Rozpočet: 113 Úpravy objízdných komunikací

Objednavatel: KSÚS Středočeského kraje, příspěvková organizace
Zhotovitel dokumentace:
Zhotovitel: Metrostav

Základní cena: 1 361 773,98 Kč

Cena celková: 1 361 773,98 Kč

DPH: 285 972,54 Kč

Cena s daní: 1 647 746,52 Kč

Měrné jednotky: M2

Počet měrných jednotek: 5 040,00

Náklad na měrnou jednotku: 270,19 Kč

Vypracoval zadání: ing.Doležal

Vypracoval nabídku:

Datum zadání: 10.03.2017

Datum vypracování nabídky: 10.03.2017



POLOŽKY SOUPISU PRACÍ

Stavba: Lys_n_L_bez400 II/331 Lysá nad Labem, rekonstrukce křižovatek - kraj
 Objekt: 113 Úpravy objízdných komunikací
 Rozpočet: 113 Úpravy objízdných komunikací

Poř.č.	Položka	Typ	Text	MJ	Počet MJ	J.cena	Celkem
1		Zemní práce					
4	11372		FRÉZOVÁNÍ VOZOVEK ASFALTOVÝCH Vč.odvozu k recyklaci	M3	315,000		
1		Zemní práce					
5		Komunikace					
3	572214		SPOJOVACÍ POSTŘÍK Z MODIFIK EMULZE DO 0,5KG/M2	M2	6 300,000		
2	574A46		ASFALTOVÝ BETON PRO OBRUSNÉ VRSTVY ACO 16+, 16S TL. 50MM ACO 16+ modif. vč.řezání kolem výtluků, úpravy styčných ploch, výplně a těsnění spár	M2	5 796,000		
1	574F46		ASFALTOVÝ BETON PRO PODKLADNÍ VRSTVY MODIFIK ACP 16+, 16S TL. 50MM ACP 16+ modif. vč.řezání kolem výtluků, úpravy styčných ploch, výplně a těsnění spár	M2	504,000		
5		Komunikace					

Celkem:

1 361 773,98

143



SOUPIS PRACÍ

Stavba: Lys_n_L_bez400 II/331 Lysá nad Labem, rekonstrukce křižovatek - kraj

Objekt: 441 Veřejné osvětlení - úpravy

Rozpočet: 441.1S Veřejné osvětlení - úpravy

Objednavatel: SSMSK, příspěvková organizace
Zhotovitel dokumentace: SSMSK, příspěvková organizace
Zhotovitel: Metrostav

Základní cena: 347 718,53 Kč

Cena celková: 347 718,53 Kč

DPH: 73 020,89 Kč

Cena s daní: 420 739,42 Kč

Měrné jednotky: 1M

Počet měrných jednotek: 237,00

Náklad na měrnou jednotku: 1 467,17 Kč

Vypracoval zadání: Holeček

Vypracoval nabídku:

Datum zadání: 14.03.2017

Datum vypracování nabídky: 14.03.2017

444



POLOŽKY SOUPISU PRACÍ

Stavba: Lys_n_L_bez400 II/331 Lysá nad Labem, rekonstrukce křižovatek - kraj
 Objekt: 441 Veřejné osvětlení - úpravy
 Rozpočet: 441.1S Veřejné osvětlení - úpravy

Poř.č.	Položka	Typ	Text	MJ	Počet MJ	J.cena	Celkem
0			Všeobecné konstrukce a práce				
1	02910		OSTATNÍ POŽADAVKY - ZEMĚMĚŘIČSKÁ MĚŘENÍ vytýčení trasy kabelového vedení	HM	2,250		
2	02911		OSTATNÍ POŽADAVKY - GEODETICKÉ ZAMĚŘENÍ geodetické zaměření skutečného provedení	HM	2,250		
3	02940		OSTATNÍ POŽADAVKY - VYPRACOVÁNÍ DOKUMENTACE dokumentace skutečného provedení v dig. formě	KS	1,000		
4	02940a		OSTATNÍ POŽADAVKY - VYPRACOVÁNÍ DOKUMENTACE dokumentace RDS, včetně světelné technického výpočtu	KS	1,000		
5	029522		OSTATNÍ POŽADAVKY - REVIZNÍ ZPRÁVA včetně měření a prohlídky	kus	1,000		
0			Všeobecné konstrukce a práce				
1			Zemní práce				
6	13174		HLOUBENÍ JAM ZAPAŽ I NEPAŽ TŘ I PLACENÉ výkop pro základ stožárů VO vč. odvozu a poplatku za skládku	KS	7,536		
7	13174a		HLOUBENÍ JAM ZAPAŽ I NEPAŽ TŘ I PLACENÉ výkop pro spojku vč. výpodložení, krytí a záhozu	KS	2,000		
8	13274		HLOUB RÝH A MEL KAN ŠÍŘ DO 2M PAŽ I NEPAŽ TŘ I výkop rýhy bez odvozu	M3	23,442		
9	13274a		HLOUB RÝH A MEL KAN ŠÍŘ DO 2M PAŽ I NEPAŽ TŘ I výkop rýhy vč. odvozu a poplatku za skládku	M3	13,821		
10	17411		ZÁSYP JAM A RÝH ZEMINOU SE ZHUT	M3	23,442		
11	18110		ÚPRAVA PLÁNĚ SE ZHUT V HOR TŘ 1-4	M2	60,070		
1			Zemní práce				

145



POLOŽKY SOUPISU PRACÍ

Stavba: Lys_n_L_bez400 II/331 Lysá nad Labem, rekonstrukce křižovatek - kraj
 Objekt: 441 Veřejné osvětlení - úpravy
 Rozpočet: 441.1S Veřejné osvětlení - úpravy

Poř.č.	Položka	Typ	Text	MJ	Počet MJ	J.cena	Celkem
2		Základy					
12	272314		ZÁKLADY Z PROSTÉHO BETONU DO C25/30 (B30) základ stožáru VO, včetně pouzdra	M3	7,536		
2		Základy					
7		Přidružená stavební výroba					
13	741157		SLOUPY VZDUŠ VEDENÍ V.O. OCEL TRUBKOVÉ stožár ocelový bezpaticový, přírubový, žárově zink. UZM 10-159/108/89 vč. výložníku UZB1-1500	kus	4,000		
14	741157a		SLOUPY VZDUŠ VEDENÍ V.O. OCEL TRUBKOVÉ stožár ocelový přechodový, bezpaticový, žárově zinkovaný, vč. výložníku	kus	2,000		
15	741917		DEMONT SLOUPŮ VZDUŠ VEDENÍ OCEL TRUBKOVÝCH stávající stav - ocel.stožár vč. výkopu, el.výzbroje, výložníku - odvoz do skladu provozovatele	kus	3,000		
16	742122		PODZEM KABEL VEDENÍ N.N. DO 1kV Cu DO KABELOVÉHO LOŽE silový kabel CYKY 4-Jx16mm ² vč. pískového lože 2x8cm	M	231,750		
17	742123b		PODZEM KABEL VEDENÍ N.N. DO 1kV Cu DO CHRÁNIČKY CYKY 4-Jx16mm ²	M	28,634		
18	742124		PODZEM KABEL VEDENÍ N.N. DO 1kV Cu NA KONSTRUKCE kabel CYKY 3-Jx1.5mm ² ve stožáru	M	68,250		
19	742512a		UKONČENÍ KABEL SOUBORU KOCOVKOU DO 1kV ukončení kabelu smršřovací rozdělovací hlavou do 16mm ²	kus	11,000		
20	742521		PROPOJENÍ KABEL SOUBORU SPOJKOU DO 1kV kabelová spojka nn SMOE 81512 vč.montáže	kus	2,000		
21	742644		KRYTÍ KABELŮ CIHLAMI ŠÍŘ 30CM	M	120,000		
22	74291		DEMONTÁŽ KABELŮ N.N. dem.stávajícího kabelu vč. odvozu	M	100,000		
23	74313a		SVÍTIDLA VÝBOJKOVÁ	kus	2,000		



POLOŽKY SOUPISU PRACÍ

Stavba: Lys_n_L_bez400 II/331 Lysá nad Labem, rekonstrukce křižovatek - kraj
 Objekt: 441 Veřejné osvětlení - úpravy
 Rozpočet: 441.1S Veřejné osvětlení - úpravy

Poř.č.	Položka	Typ	Text	MJ	Počet MJ	J.cena	Celkem
			svítidlo výbojkové Hornet-p (150W) vč. výbojky 150W				
24	74318		SVÍTIDLA SPECIÁLNÍ svítidlo s LED zdrojem světla, 60W/9306lm, Ra=70, T=4000K,	kus	4,000		
25	743913		DEMONTÁŽ SVÍTIDEL VÝBOJKOVÝCH dem.svítidel vč. odvozu	kus	4,000		
26	74451		SVORKOVNICE svorkovnice SV6.10.4 vč. montáže	kus	5,000		
27	74451a		SVORKOVNICE svorkovnice SV9.10.4 vč. montáže	kus	1,000		
28	74495		DEMONTÁŽ SVORKOVNICE dem. stávající el.výzbroje vč. odvozu	kus	4,000		
29	745511		UZEMŇOVACÍ VEDENÍ V ZEMI drát FeZn 10 vč. svorek a PKO	M	172,834		
30	745511a		UZEMŇOVACÍ VEDENÍ V ZEMI-ZMĚŘENÍ ZEM.ODPORU	KS	10,000		
7			Přidružená stavební výroba				
8		Potrubí					
31	87615		CHRÁNIČKY Z TRUB PLAST DN DO 50MM chráničky na kabel do základu stožáru, profil 40/32, plastová HDPE/LDPE	M	36,000		
32	876271		CHRÁNIČKY Z TRUB PVC DN DO 100MM trubka plastová HDPE/HDPE 110/94 vč.lanka, vik, spojek a utěsnění konců	M	95,910		
33	899521		OBETON POTRUBÍ Z PROST BETONU DO B12,5 podkladová deska pod chráničky - C8/10-X0	M3	1,807		
34	899524		OBETON POTRUBÍ Z PROST BETONU DO C25/30 (B30) obetonování chrániček- beton C 25/30-XA1	M3	3,795		
8		Potrubí					

144



POLOŽKY SOUPISU PRACÍ

Stavba: Lys_n_L_bez400 II/331 Lysá nad Labem, rekonstrukce křižovatek - kraj
Objekt: 441 Veřejné osvětlení - úpravy
Rozpočet: 441.1S Veřejné osvětlení - úpravy

Poř.č.	Položka	Typ	Text	MJ	Počet MJ	J.cena	Celkem
Celkem:							347 718,53

148

SOUPIS PRACÍ

Stavba: Lys_n_L_bez400 II/331 Lysá nad Labem, rekonstrukce křižovatek - kraj

Objekt: 441 Veřejné osvětlení - úpravy

Rozpočet: 441.2 Veřejné osvětlení - úpravy (přechod u nadjezdu)

Objednavatel: SSMSK, příspěvková organizace
Zhotovitel dokumentace: SSMSK, příspěvková organizace
Zhotovitel: Metrostav

Základní cena: 102 769,99 Kč

Cena celková: 102 769,99 Kč

DPH: 21 581,70 Kč

Cena s daní: 124 351,69 Kč

Měrné jednotky: 1M

Počet měrných jednotek: 237,00

Náklad na měrnou jednotku: 433,63 Kč

Vypracoval zadání: Holeček

Vypracoval nabídku:

Datum zadání: 14.03.2017

Datum vypracování nabídky: 14.03.2017



POLOŽKY SOUPISU PRACÍ

Stavba: Lys_n_L_bez400 II/331 Lysá nad Labem, rekonstrukce křižovatek - kraj
 Objekt: 441 Veřejné osvětlení - úpravy
 Rozpočet: 441.2 Veřejné osvětlení - úpravy (přechod u nadjezdu)

Poř.č. Položka	Typ	Text	MJ	Počet MJ	J.cena	Celkem
0		Všeobecné konstrukce a práce				
1	02910	OSTATNÍ POŽADAVKY - ZEMĚMĚŘIČSKÁ MĚŘENÍ vytýčení trasy kabelového vedení	HM	0,500		
2	02911	OSTATNÍ POŽADAVKY - GEODETICKÉ ZAMĚŘENÍ geodetické zaměření skutečného provedení	HM	0,500		
3	02940	OSTATNÍ POŽADAVKY - VYPRACOVÁNÍ DOKUMENTACE dokumentace skutečného provedení v dig. formě	KS	1,000		
4	02940a	OSTATNÍ POŽADAVKY - VYPRACOVÁNÍ DOKUMENTACE dokumentace RDS, včetně světelně technického výpočtu	KS	1,000		
5	029522	OSTATNÍ POŽADAVKY - REVIZNÍ ZPRÁVA včetně měření a prohlídky	kus	1,000		
0		Všeobecné konstrukce a práce				
1		Zemní práce				
6	13174	HLOUBENÍ JAM ZAPAŽ I NEPAŽ TŘ I PLACENÉ výkop pro základ stožárů VO vč. odvozu a poplatku za skládku	KS	1,536		
7	13174a	HLOUBENÍ JAM ZAPAŽ I NEPAŽ TŘ I PLACENÉ výkop pro spojku vč. výpodložení krytí a záhozu	KS	1,000		
8	13274	HLOUB RÝH A MEL KAN ŠÍŘ DO 2M PAŽ I NEPAŽ TŘ I výkop rýhy bez odvozu	M3	6,909		
9	13274a	HLOUB RÝH A MEL KAN ŠÍŘ DO 2M PAŽ I NEPAŽ TŘ I výkop rýhy vč. odvozu a poplatku za skládku	M3	4,015		
10	17411	ZÁSYP JAM A RÝH ZEMINOU SE ZHUT	M3	6,909		
11	18110	ÚPRAVA PLÁNĚ SE ZHUT V HOR TŘ 1-4	M2	17,115		
1		Zemní práce				



POLOŽKY SOUPISU PRACÍ

Stavba: Lys_n_L_bez400 II/331 Lysá nad Labem, rekonstrukce křižovatek - kraj
 Objekt: 441 Veřejné osvětlení - úpravy
 Rozpočet: 441.2 Veřejné osvětlení - úpravy (přechod u nadjezdu)

Poř.č.	Položka	Typ	Text	MJ	Počet MJ	J.cena	Celkem
2		Základy					
12	272314		ZÁKLADY Z PROSTÉHO BETONU DO C25/30 (B30) základ stožáru VO, včetně pouzdra	M3	1,536		
2		Základy					
7		Přidružená stavební výroba					
13	741157a		SLOUPY VZDUŠ VEDENÍ V.O. OCEL TRUBKOVÉ stožár ocelový přechodový, žárově zinkovaný, bezpatnicový, vč. výložníku	kus	2,000		
14	742122		PODZEM KABEL VEDENÍ N.N. DO 1kV Cu DO KABELOVÉHO LOŽE silový kabel CYKY 4-Jx16mm2 vč. pískového lože 2x8cm	M	58,710		
15	742123b		PODZEM KABEL VEDENÍ N.N. DO 1kV Cu DO CHRÁNIČKY CYKY 4-Jx16mm2	M	9,373		
16	742124		PODZEM KABEL VEDENÍ N.N. DO 1kV Cu NA KONSTRUKCE kabel CYKY 3-Jx1.5mm2 ve stožáru	M	53,550		
17	742512a		UKONČENÍ KABEL SOUBORU KOCOVKOU DO 1kV ukončení kabelu smršťovací trubice SKELDO do 16mm2	kus	7,000		
18	742521		PROPOJENÍ KABEL SOUBORU SPOJKOU DO 1kV kabelová spojka nn SMOE 81512 vč. montáže	kus	1,000		
19	742644		KRYTÍ KABELŮ CIHLAMI ŠÍŘ 30CM	M	32,000		
20	74291		DEMONTÁŽ KABELŮ N.N. dem.stávajícího kabelu vč. odvozu	M	25,000		
21	74313a		SVÍTIDLA VÝBOJKOVÁ svítidlo výbojkové Hornet-p (150W) vč. výbojky 150W	kus	2,000		
22	74451		SVORKOVNICE svorkovnice SV6.10.4 vč. montáže	kus	1,000		
23	74451a		SVORKOVNICE	kus	1,000		



POLOŽKY SOUPISU PRACÍ

Stavba: Lys_n_L_bez400 II/331 Lysá nad Labem, rekonstrukce křižovatek - kraj
 Objekt: 441 Veřejné osvětlení - úpravy
 Rozpočet: 441.2 Veřejné osvětlení - úpravy (přechod u nadjezdu)

Poř.č.	Položka	Typ	Text	MJ	Počet MJ	J.cena	Celkem
			svorkovnice SV9.10.4 vč. montáže				
24	745511		UZEMŇOVACÍ VEDENÍ V ZEMI	M	46,453		
			drát FeZn 10 vč. svorek a PKO				
25	745511a		UZEMŇOVACÍ VEDENÍ V ZEMI-ZMĚŘENÍ ZEM.ODPORU	KS	2,000		
7			Přidružená stavební výroba				
8			Potrubí				
26	87615		CHRÁNIČKY Z TRUB PLAST DN DO 50MM	M	12,000		
			chráničky na kabel do základu stožáru, profil 40/32, plastová HDPE/LDPE				
27	876271		CHRÁNIČKY Z TRUB PVC DN DO 100MM	M	31,395		
			trubka plastová HDPE/HDPE 110/94 vč.lanka ,vík ,spojek a utěsnění konců				
28	899521		OBETON POTRUBÍ Z PROST BETONU DO B12,5	M3	0,592		
			podkladová deska pod chráničky - C8/10-X0				
29	899524		OBETON POTRUBÍ Z PROST BETONU DO C25/30 (B30)	M3	1,242		
			obetonování chrániček- beton C 25/30-XA1				
8			Potrubí				

Celkem:

102 769,99

**SOUPIS PRACÍ****Stavba:** Lys_n_L_bez400 II/331 Lysá nad Labem, rekonstrukce křižovatek - kraj**Objekt:** 901 DIO - Křižovatka Dvorce**Rozpočet:** 901 DIO - Křižovatka Dvorce**Objednavatel:** KSÚS Středočeského kraje, příspěvková organizace**Zhotovitel dokumentace:****Zhotovitel:** Metrostav**Základní cena:** 72 344,38 Kč**Cena celková:** 72 344,38 Kč**DPH:** 15 192,32 Kč**Cena s daní:** 87 536,70 Kč**Měrné jednotky:****Počet měrných jednotek:** 0,00**Náklad na měrnou jednotku:** 0,00 Kč**Vypracoval zadání:** ing.Doležal**Vypracoval nabídku:****Datum zadání:** 10.03.2017**Datum vypracování nabídky:** 10.03.2017



POLOŽKY SOUPISU PRACÍ

Stavba: Lys_n_L_bez400 II/331 Lysá nad Labem, rekonstrukce křižovatek - kraj
 Objekt: 901 DIO - Křižovatka Dvorce
 Rozpočet: 901 DIO - Křižovatka Dvorce

Poř.č.	Položka	Typ	Text	MJ	Počet MJ	J.cena	Celkem
9			Ostatní konstrukce a práce				
1	912975R		DOPRAVNÍ ZRCADLO - PRONÁJEM, MONTÁŽ, DEMONTÁŽ Provizorní dopravní značení - kompletní, zrcadlo průměru 0,8m vč.údržby a kontroly během výstavby, příp.přesunu v rámci stavby, odvozu, předpoklad nájmu na 1,5 týdne	kus	1,000		
4	91400		DOČASNÉ ZAKRYTÍ NEBO OTOČENÍ STÁVAJÍCÍCH DOPRAVNÍCH ZNAČEK	kus	6,000		
5	914172		DOPRAVNÍ ZNAČKY ZÁKLADNÍ VELIKOSTI HLINÍKOVÉ FÓLIE TŘ 2 - MONTÁŽ S PŘEMÍSTĚNÍM provizorní značky vč.stojek	kus	10,000		
6	914173		DOPRAVNÍ ZNAČKY ZÁKLADNÍ VELIKOSTI HLINÍKOVÉ FÓLIE TŘ 2 - DEMONTÁŽ	kus	10,000		
7	914179		DOPRAV ZNAČKY ZÁKL VEL HLINÍK FÓLIE TŘ 2 - NÁJEMNÉ	KSDEN	170,000		
2	915321		VODOR DOPRAV ZNAČ Z FÓLIE DOČAS ODSTRANITEL - DOD A POKLÁDKA Provizorní dopravní značení	M2	13,100		
3	915322		VODOR DOPRAV ZNAČ Z FÓLIE DOČAS ODSTRANITEL - ODSTRANĚNÍ Provizorní dopravní značení	M2	13,100		
9	916122		DOPRAV SVĚTLO VÝSTRAŽ SOUPRAVA3KS - MONTÁŽ S PŘESUNEM Provizorní dopravní značení - kompletní vč.napájení	kus	4,000		
12	916123		DOPRAV SVĚTLO VÝSTRAŽ SOUPRAVA 3KS - DEMONTÁŽ Provizorní dopravní značení - kompletní vč.napájení	kus	4,000		
13	916129		DOPRAV SVĚTLO VÝSTRAŽ SOUPRAVA 3KS - NÁJEMNÉ Provizorní dopravní značení - kompletní vč.napájení vč. kontroly úplnosti během výstavby	KSDEN	84,000		
17	916152		SEMAFOROVÁ PŘENOSNÁ SOUPRAVA - MONTÁŽ S PŘESUNEM Provizorní dopravní značení - kompletní vč.napájení	kus	3,000		



POLOŽKY SOUPISU PRACÍ

Stavba: Lys_n_L_bez400 II/331 Lysá nad Labem, rekonstrukce křižovatek - kraj
 Objekt: 901 DIO - Křižovatka Dvorce
 Rozpočet: 901 DIO - Křižovatka Dvorce

Poř.č.	Položka	Typ	Text	MJ	Počet MJ	J.cena	Celkem
18	916153		SEMAFOROVÁ PŘENOSNÁ SOUPRAVA - DEMONTÁŽ Provizorní dopravní značení - kompletní vč.napájení	kus	3,000		
19	916159		SEMAFOROVÁ PŘENOSNÁ SOUPRAVA - NÁJEMNÉ Provizorní dopravní značení - kompletní vč.napájení vč. kontroly úplnosti během výstavby	KSDEN	53,000		
8	916322		DOPRAVNÍ ZÁBRANY Z2 S FÓLIÍ TŘ 2 - MONTÁŽ S PŘESUNEM Provizorní dopravní značení - kompletní vč.patních desek, sloupků	kus	4,000		
10	916323		DOPRAVNÍ ZÁBRANY Z2 S FÓLIÍ TŘ 2 - DEMONTÁŽ Provizorní dopravní značení - kompletní vč.patních desek, sloupků	kus	4,000		
11	916329		DOPRAVNÍ ZÁBRANY Z2 S FÓLIÍ TŘ 2 - NÁJEMNÉ Provizorní dopravní značení - kompletní vč.patních desek, sloupků, kontroly úplnosti během výstavby	KSDEN	84,000		
14	916362		SMĚROVACÍ DESKY Z4 OBOUSTR S FÓLIÍ TŘ 2 - MONTÁŽ S PŘESUNEM Provizorní dopravní značení - kompletní vč.patních desek, sloupků	kus	16,000		
15	916363		SMĚROVACÍ DESKY Z4 OBOUSTR S FÓLIÍ TŘ 2 - DEMONTÁŽ Provizorní dopravní značení - kompletní vč.patních desek, sloupků	kus	16,000		
16	916369		SMĚROVACÍ DESKY Z4 OBOUSTR S FÓLIÍ TŘ 2 - NÁJEMNÉ Provizorní dopravní značení - kompletní vč.patních desek, sloupků, kontroly úplnosti během výstavby	KSDEN	246,000		
9	Ostatní konstrukce a práce						

Celkem:

72 344,38

15

**SOUPIS PRACÍ****Stavba:** Lys_n_L_bez400 II/331 Lysá nad Labem, rekonstrukce křižovatek - kraj**Objekt:** 911 DIO - Křižovatka Litol**Rozpočet:** 911 DIO - Křižovatka Litol**Objednavatel:** KSÚS Středočeského kraje, příspěvková organizace**Zhotovitel dokumentace:****Zhotovitel:** Metrostav**Základní cena:** 48 425,96 Kč**Cena celková:** 48 425,96 Kč**DPH:** 10 169,45 Kč**Cena s daní:** 58 595,41 Kč**Měrné jednotky:****Počet měrných jednotek:** 0,00**Náklad na měrnou jednotku:** 0,00 Kč**Vypracoval zadání:** ing.Doležal**Vypracoval nabídku:****Datum zadání:** 10.03.2017**Datum vypracování nabídky:** 10.03.2017

11



POLOŽKY SOUPISU PRACÍ

Stavba: Lys_n_L_bez400 II/331 Lysá nad Labem, rekonstrukce křižovatek - kraj
 Objekt: 911 DIO - Křižovatka Litol
 Rozpočet: 911 DIO - Křižovatka Litol

Poř.č.	Položka	Typ	Text	MJ	Počet MJ	J.cena	Celkem
9			Ostatní konstrukce a práce				
3	91400		DOČASNÉ ZAKRYTÍ NEBO OTOČENÍ STÁVAJÍCÍCH DOPRAVNÍCH ZNAČEK	kus	6,000		
4	914172		DOPRAVNÍ ZNAČKY ZÁKLADNÍ VELIKOSTI HLINÍKOVÉ FÓLIE TŘ 2 - MONTÁŽ S PŘEMÍSTĚNÍM provizorní značky vč.stojek	kus	6,000		
5	914173		DOPRAVNÍ ZNAČKY ZÁKLADNÍ VELIKOSTI HLINÍKOVÉ FÓLIE TŘ 2 - DEMONTÁŽ	kus	6,000		
6	914179		DOPRAV ZNAČKY ZÁKL VEL HLINÍK FÓLIE TŘ 2 - NÁJEMNÉ	KSDEN	126,000		
1	915321		VODOR DOPRAV ZNAČ Z FÓLIE DOČAS ODSTRANITEL - DOD A POKLÁDKA Provizorní dopravní značení	M2	9,000		
2	915322		VODOR DOPRAV ZNAČ Z FÓLIE DOČAS ODSTRANITEL - ODSTRANĚNÍ Provizorní dopravní značení	M2	9,000		
8	916122		DOPRAV SVĚTLO VÝSTRAŽ SOUPRAVA3KS - MONTÁŽ S PŘESUNEM Provizorní dopravní značení - kompletní vč.napájení	kus	4,000		
11	916123		DOPRAV SVĚTLO VÝSTRAŽ SOUPRAVA 3KS - DEMONTÁŽ Provizorní dopravní značení - kompletní vč.napájení	kus	4,000		
12	916129		DOPRAV SVĚTLO VÝSTRAŽ SOUPRAVA 3KS - NÁJEMNÉ Provizorní dopravní značení - kompletní vč.napájení vč. kontroly úplnosti během výstavby	KSDEN	84,000		
16	916152		SEMAFOROVÁ PŘENOSNÁ SOUPRAVA - MONTÁŽ S PŘESUNEM Provizorní dopravní značení - kompletní vč.napájení	kus	1,000		
17	916153		SEMAFOROVÁ PŘENOSNÁ SOUPRAVA - DEMONTÁŽ Provizorní dopravní značení - kompletní vč.napájení	kus	1,000		
18	916159		SEMAFOROVÁ PŘENOSNÁ SOUPRAVA - NÁJEMNÉ	KSDEN	21,000		

157



POLOŽKY SOUPISU PRACÍ

Stavba: Lys_n_L_bez400 II/331 Lysá nad Labem, rekonstrukce křižovatek - kraj
 Objekt: 911 DIO - Křižovatka Litol
 Rozpočet: 911 DIO - Křižovatka Litol

Poř.č.	Položka	Typ	Text	MJ	Počet MJ	J.cena	Celkem
7	916322		Provizorní dopravní značení - kompletní vč. napájení vč. kontroly úplnosti během výstavby DOPRAVNÍ ZÁBRANY Z2 S FÓLIÍ TŘ 2 - MONTÁŽ S PŘESUNEM	kus	4,000		
9	916323		Provizorní dopravní značení - kompletní vč. patních desek, sloupků DOPRAVNÍ ZÁBRANY Z2 S FÓLIÍ TŘ 2 - DEMONTÁŽ	kus	4,000		
10	916329		Provizorní dopravní značení - kompletní vč. patních desek, sloupků DOPRAVNÍ ZÁBRANY Z2 S FÓLIÍ TŘ 2 - NÁJEMNĚ	KSDEN	84,000		
13	916362		Provizorní dopravní značení - kompletní vč. patních desek, sloupků, kontroly úplnosti během výstavby SMĚROVACÍ DESKY Z4 OBOUSTR S FÓLIÍ TŘ 2 - MONTÁŽ S PŘESUNEM	kus	17,000		
14	916363		Provizorní dopravní značení - kompletní vč. patních desek, sloupků SMĚROVACÍ DESKY Z4 OBOUSTR S FÓLIÍ TŘ 2 - DEMONTÁŽ	kus	17,000		
15	916369		Provizorní dopravní značení - kompletní vč. patních desek, sloupků SMĚROVACÍ DESKY Z4 OBOUSTR S FÓLIÍ TŘ 2 - NÁJEMNĚ	KSDEN	357,000		
			Provizorní dopravní značení - kompletní vč. patních desek, sloupků, kontroly úplnosti během výstavby				
9			Ostatní konstrukce a práce				

Celkem:

48 425,96

15/12